

SAMSUNG
wiSeNET

ENREGISTREUR VIDÉO NUMÉRIQUE

Manuel d'utilisation

SDR-B73303/SDR-B74303/SDR-B75303



Présentation du DVR

TABLE DES MATIÈRES

PRÉSENTATION DU DVR	2	Table des Matières
	3	Consignes de sécurité
	4	Panneau frontal
	5	Panneau arrière
	6	Télécommande
	7	Installer le disque dur
	8	Connexion d'un équipement externe
	8	Connexion du DVR
	2	
DÉMARRAGE DU DVR	9	Initialisation du système
	9	Assistant de démarrage
	12	Enregistrement sur le serveur DDNS
	13	Interface principale
	9	
MENU DVR	15	Menu contextuel
	16	Guide du menu principal
	17	Menu principal
	35	Verrouillage du menu
	35	Mode partagé
	35	Recherche d'enregistrements
	35	Muet
	35	Démarrer la séquence
	15	
GESTIONNAIRE D'APPLICATIONS WEB	36	Exigences environnementales du système
	39	Connexion au gestionnaire d'application Web
	39	Interface direct
	36	
APP MOBILE	51	Téléphones / Tablettes Android
	52	iPhone/iPad
	51	
ANNEXE	53	Dépannage
	55	Caractéristiques
	65	Dimension
	68	Open Source Announcement
	53	

CONSIGNES DE SÉCURITÉ



Veillez lire attentivement les consignes de sécurité suivantes afin d'éviter des blessures et d'empêcher l'équipement et d'autres dispositifs de connexion d'être endommagés.

1. Veillez utiliser l'alimentation fournie ou spécifiée par le fabricant.
Ne jamais utiliser l'équipement avec une alimentation non recommandée.
2. Ne jamais introduire d'objets dans les orifices du DVR afin d'éviter un choc électrique ou d'autres accidents.
3. Ne pas placer l'équipement dans un endroit poussiéreux.
4. Ne pas placer l'équipement sous la pluie ou dans un environnement humide, comme le sous-sol.
Si l'équipement est accidentellement en contact avec de l'eau, veuillez débrancher le câble d'alimentation et contactez immédiatement le support technique.
5. Gardez la surface de l'équipement propre et sèche.
Utilisez un chiffon doux et humide pour nettoyer le boîtier externe du DVR. (Ne pas utiliser de nettoyeurs liquides en aérosol.)
6. Ne pas utiliser l'appareil si des problèmes sont détectés.
Si vous remarquez une odeur étrange ou un son inhabituel venant du DVR, débranchez le câble d'alimentation et contactez le support technique.
7. N'essayez pas de retirer le couvercle du DVR afin d'éviter un choc électrique.
8. Manipulez avec soin.
Si le DVR ne fonctionne pas correctement, veuillez contacter le support technique pour la réparation ou le remplacement.
9. Installez et placez l'équipement dans un endroit bien ventilé. Le système DVR comprend un disque dur qui produit une grande quantité de chaleur pendant le fonctionnement de l'appareil. Par conséquent, ne pas obstruer les trous d'aération (en haut, en bas, sur les côtés et l'arrière du DVR).
10. L'adaptateur d'alimentation doit être uniquement connecté au DVR. Ne le connectez pas à un équipement supplémentaire, le DVR pourrait redémarrer à plusieurs reprises en raison d'une puissance insuffisante.
11. Ne l'installez pas à proximité de sources de chaleur telles que le radiateur, la cuisinière, et d'autres machines ou appareils (y compris les haut-parleurs) qui produisent de grandes quantités de chaleur.
12. Si la fiche fournie ne correspond pas à votre prise, veuillez contacter le service d'assistance technique.
13. Protégez le cordon d'alimentation de tout piétinement ou pincement, en particulier au niveau de la fiche et sur chacune des extrémités du cordon.
14. Utilisez uniquement les fixations / accessoires spécifiés par le fabricant.
15. Utilisez uniquement le chariot, le socle, le trépied, le support ou la table spécifiés par le fabricant ou vendus avec le système. Lorsqu'un chariot est utilisé, faites attention en déplaçant le chariot et le dispositif pour éviter les blessures en cas de chute.
16. Débranchez le dispositif en cas d'orage ou lorsqu'il est inutilisé pendant de longues périodes de temps.
17. Confiez tout entretien à un personnel qualifié. Une réparation est nécessaire lorsque le dispositif a été endommagé de quelque façon que ce soit, tel que cordon d'alimentation ou prise électrique cassés, liquide renversé ou des objets sont tombés sur le dispositif, exposé à la pluie ou à l'humidité, ne fonctionne pas normalement, ou est tombé.



Approbation des normes



- 
 Toute modification entreprise dans la conception de cet appareil non expressément approuvée par la partie responsable de la conformité pourrait annuler l'autorisation de l'utilisateur à utiliser l'équipement.
- 
 Cet appareil est conforme au point 15 du règlement FCC. Son fonctionnement est soumis aux deux conditions suivantes : (1) Cet appareil ne peut pas causer d'interférences nuisibles et (2) doit accepter toute interférence reçue, y compris les interférences susceptibles de causer un mauvais fonctionnement.
 - Cet équipement a été testé et se conforme aux limites relatives à un appareil numérique de classe A, conformément à la partie 15 des Réglementations FCC. Ces limites sont élaborées pour fournir un degré raisonnable de protection contre les interférences dangereuses si l'équipement fonctionne dans un environnement commercial.
 Cet équipement génère, utilise et peut produire une énergie à radio fréquence, s'il n'est pas installé et utilisé selon le manuel d'instruction, il peut causer des interférences nuisibles aux communications radiophoniques. Le fonctionnement de cet équipement au sein d'une zone résidentielle peut provoquer des interférences dangereuses, dans ce cas l'utilisateur est sommé de corriger l'interférence à ses propres frais.

Présentation du DVR

PANNEAU FRONTAL

DVR est l'abréviation d'Enregistreur Vidéo Numérique.

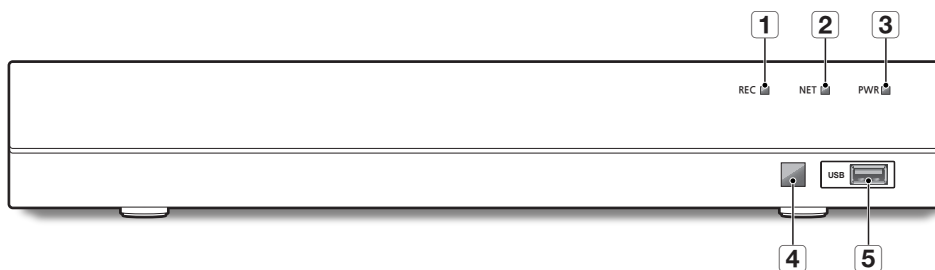

Type	Touche ou indicateur	Identification	Fonctions	
1	Voyant d'état	Indicateur DD	REC	Si le voyant « Rouge » clignote, cela signifie que le disque dur est en cours de lecture ou d'écriture.
2		Indicateur Net	NET	Affichage de connexion réseau et de l'état de transfert de données.
3		Voyant d'alimentation	PWR	Si le voyant « Bleu » est activé, cela signifie que le DVR est alimenté normalement.
4	Port IR		□	Reçoit le signal IR de la télécommande.
5	USB	USB	USB	Port USB

PANNEAU ARRIÈRE

SDR-B73303

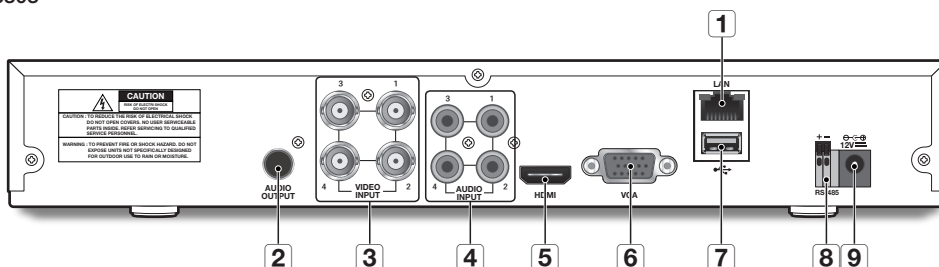

SDR-B74303

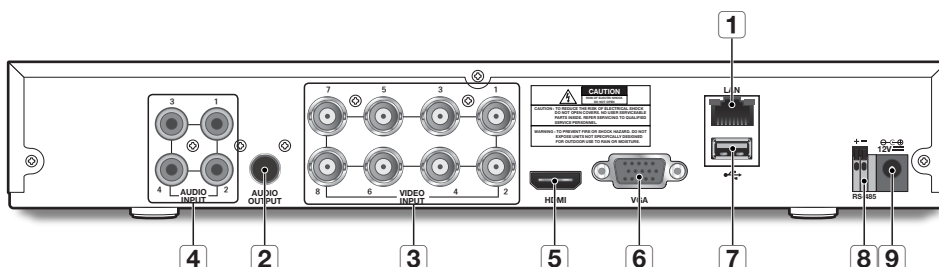

SDR-B75303

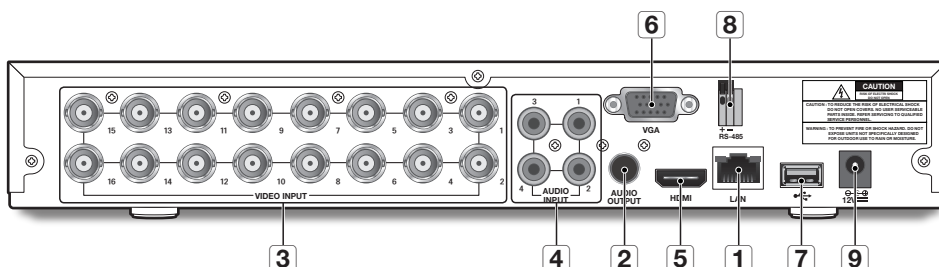

Interface physique	Connexion
1 LAN : (RJ45) Port réseau	Se connecte avec un câble Ethernet LAN
2 Sortie audio	Sortie du signal audio, Port RCA
3 Entrée vidéo	Connectez avec un périphérique d'entrée vidéo (analogique), un port BNC standard
4 Entrée audio	Connexion avec les signaux d'entrée audio, port RCA
5 HDMI	Se connecte aux périphériques d'affichage HDMI, tels que l'écran du PC.
6 Port VGA	Se connecte aux périphériques d'affichage VGA, tels que l'écran du PC.
7 Port USB	Se connecte à l'entrée USB
8 RS-485	Port RS485. Connectez-vous en vous référant à la définition d'interface ci-dessous
9 Port d'alimentation	Se connecte au bloc d'alimentation DC12V 2A, fourni avec le dispositif

Présentation du DVR

TÉLÉCOMMANDE

Fonctionnement de la télécommande

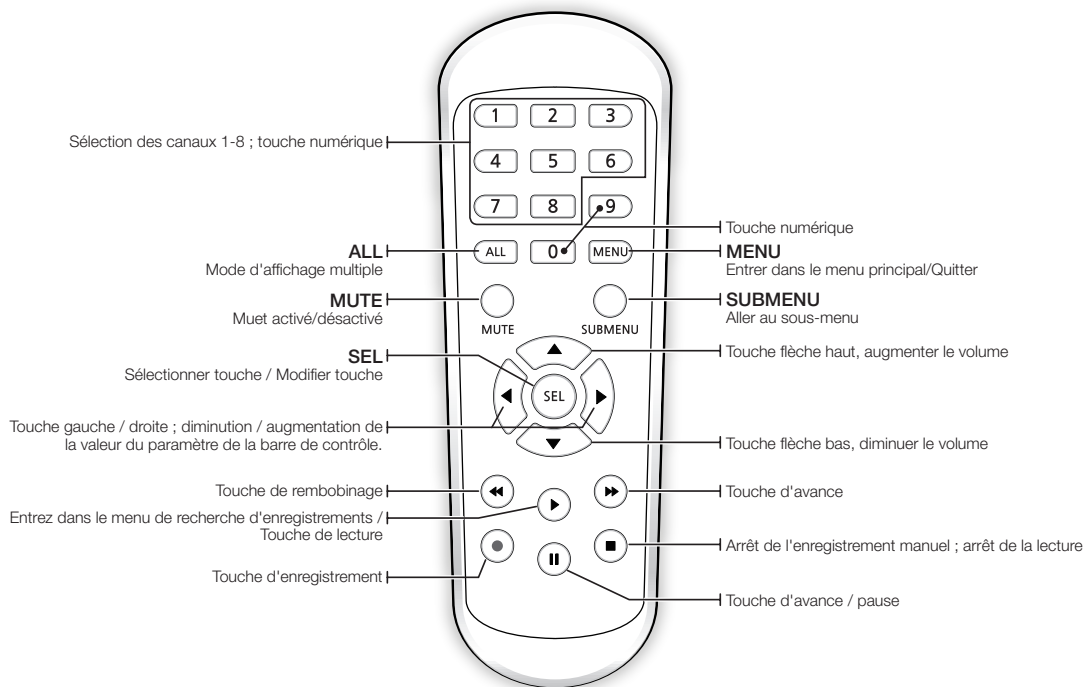

INSTALLER LE DISQUE DUR

-  ■ Le disque dur est pré-installé. Si vous voulez remplacer le disque dur, veuillez-vous référer aux consignes suivantes. Veuillez ne pas retirer le disque dur lorsque le DVR est en marche.

Installation du disque dur

1. À l'aide d'un tournevis, retirez les vis des panneaux latéraux et arrière.

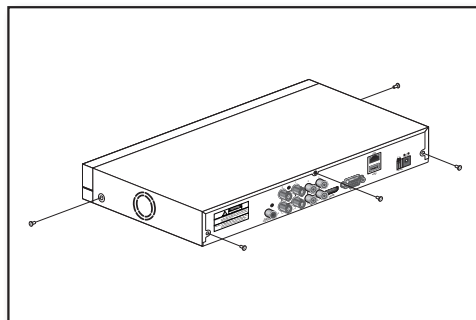

2. Retirez le couvercle supérieur.

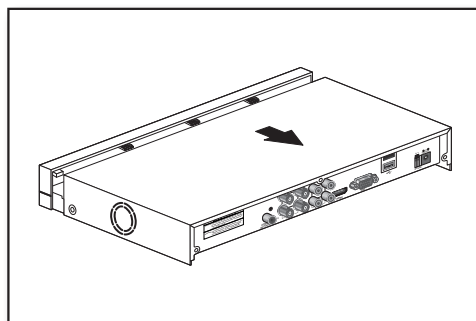

3. Connectez les câbles de données et d'alimentation du disque dur à la carte mère. Montez le disque dur en le montant sur le rack et en connectant les câbles d'alimentation et de données.

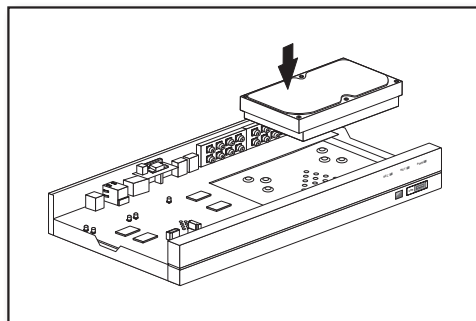

4. Plusieurs groupes de trous de fixation à vis sont fournis sur le bas de l'enregistreur numérique. Vissez le disque dur en place en fonction de la taille de votre disque dur.

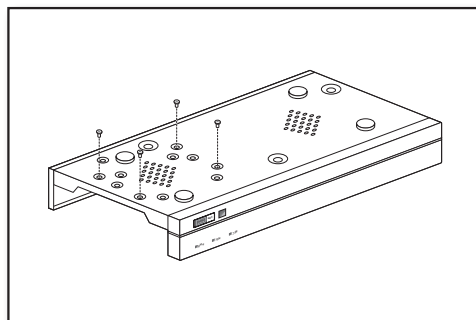

Présentation du DVR

CONNEXION D'UN ÉQUIPEMENT EXTERNE

Branchez le câble de signal de la caméra au port d'entrée vidéo sur le DVR via les connecteurs BNC. Connectez votre moniteur au DVR en utilisant le câble vidéo VGA ou HDMI. Connectez le DVR à l'adaptateur d'alimentation fourni. Une fois que toutes les connexions sont terminées, branchez le DVR afin d'effectuer des contrôles de fonction. Assurez-vous que tous les ports d' E / S audio / vidéo sont correctement connectés.

- Les illustrations suivantes sont extraites du modèle SDR-B73303.

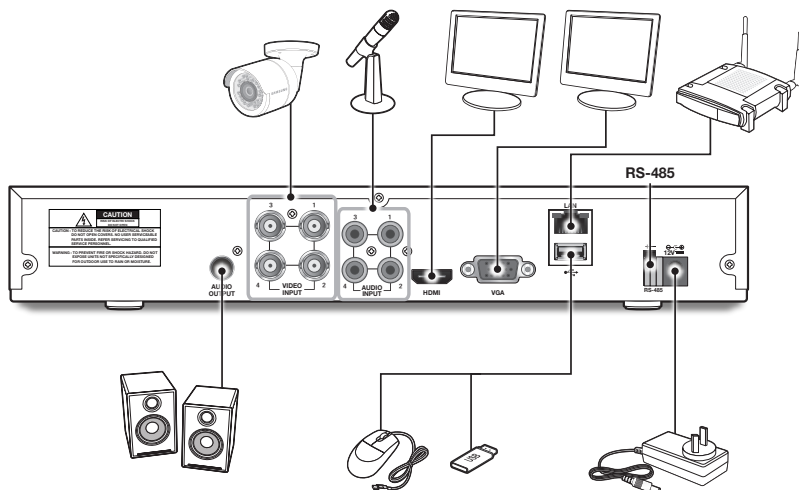

CONNEXION DU DVR

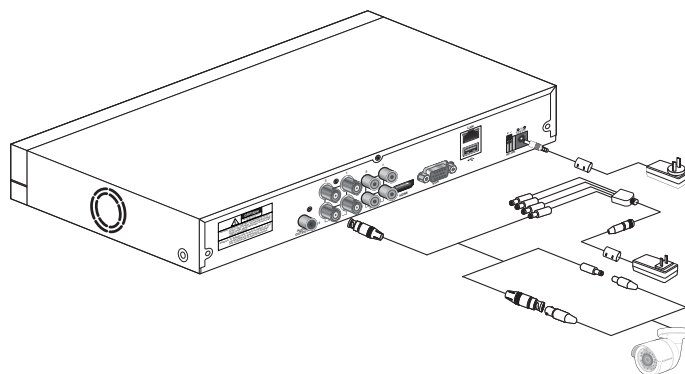

- Les images peuvent différer selon le modèle.
- La forme de la caméra peut varier en fonction du kit AIO que vous avez acheté.
- Le répartiteur de puissance diffère en fonction du nombre de caméras connectées.

Démarrage du DVR

INITIALISATION DU SYSTÈME

Après avoir branché le câble d'alimentation du DVR à la prise murale, l'écran d'initialisation du système DVR apparaîtra.

- Le démarrage peut prendre 40 secondes, et l'écran peut émettre un bip 5 - 6 fois.

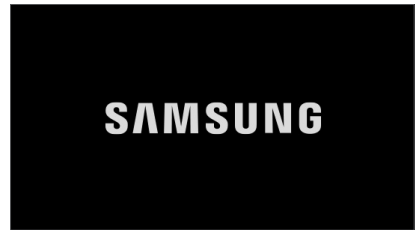

ASSISTANT DE DÉMARRAGE

Une fois que le démarrage du DVR est terminé, l'assistant de démarrage s'affichera.

Le menu de réglage de l'assistant comprend : La page d'accueil, le réglage de mot de passe admin, la gestion du disque dur, le calendrier d'enregistrement vidéo, la configuration de base du système, la configuration du réseau et le réglage DDNS et e-mail. Vous pouvez cliquer sur "Ne pas afficher cette fenêtre la prochaine fois" si vous ne souhaitez pas que la fenêtre de configuration de l'assistant apparaisse la prochaine fois.

1. Définir le mot de passe admin : Veuillez créer un nom d'utilisateur et mot de passe pour votre dispositif. Le mot de passe DOIT contenir de 8 à 13 caractères. Lorsque le mot de passe est de 8 à 9 caractères, il doit comporter au moins une combinaison de lettres, de chiffres et de symboles spéciaux. S'il contient 10 ~ 13 caractères, cela doit être au moins une combinaison de deux types de caractères. Les caractères continus, répétés ou l'agencement de touches sont interdits. (Exemple: 1111, 1234, abcd, qwerty)
Ressaisissez le mot de passe : Entrez à nouveau le mot de passe défini ci-dessus

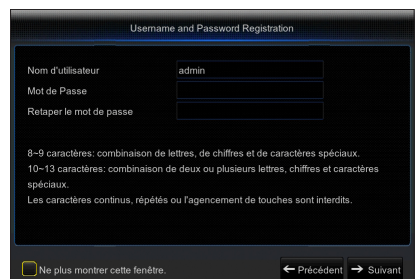
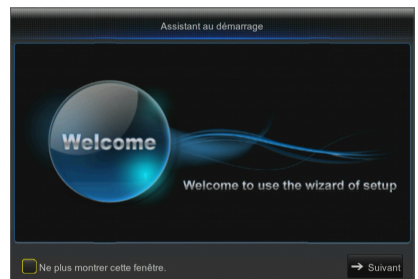

Démarrage du DVR

2. Gestion du disque dur : Tout nouveau disque connecté doit être formaté avant utilisation. Cliquez sur "Sélectionner" pour mettre en évidence le disque dur à formater. Cliquez sur "Formater DD" et la boîte de connexion de l'utilisateur apparaîtra. Entrez le mot de passe pour vous connecter. Cliquez sur "OK" pour formater le disque lorsque la boîte de dialogue "Toutes les données seront effacées. Voulez-vous continuer ?" apparaîtra. Le processus de formatage est terminé lorsque la barre de progression est pleine.

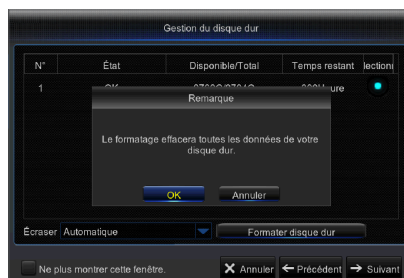

3. Programmation d'enregistrement vidéo : Sélectionnez le canal et la date à définir. Une programmation d'une semaine peut être réglée. La programmation d'enregistrement du canal actuel peut être copiée sur un autre canal ou tous les canaux.

- Dans le menu d'enregistrement et le menu de recherche d'enregistrements, lorsqu'aucune couleur n'est présentée, cela signifie qu'il n'y a pas d'enregistrements pendant cette période.
- "Vert" signifie enregistrement normal et "jaune" signifie enregistrement de mouvement.

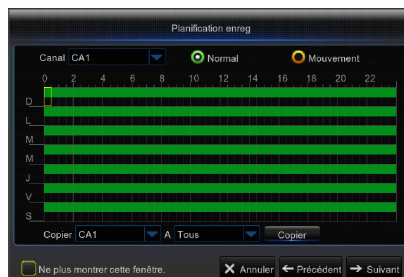

4. Configuration du système général : Réglez la date, l'heure, le format de date, le format de l'heure, la langue, le format vidéo et les délais d'attente du menu.

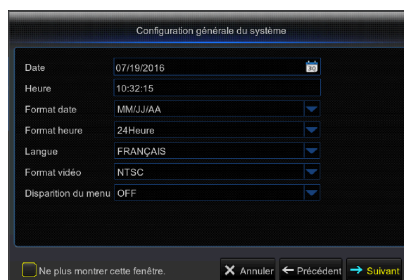

5. Configuration réseau (DHCP) : En mode DHCP, le routeur attribue automatiquement une adresse IP au DVR. Si le DVR ne parvient pas à obtenir une adresse IP, reportez-vous au Guide du routeur DVR. Si le problème persiste, contactez le support technique.

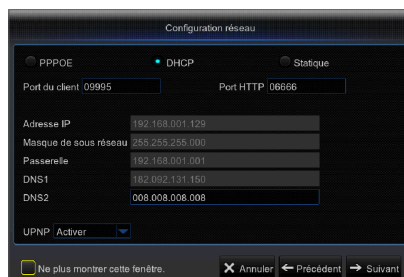

6. Configuration e-mail : Recevez ou envoyez un email d'alarme DVR et définissez des paramètres comme l'adresse e-mail, le SSL, le courrier électronique et l'intervalle.

- **Chiffrement**: Désactive, SSL, TLS et Auto facultatif. Auto signifie que le type de cryptage peut être détecté automatiquement. Il est recommandé de définir le type de cryptage comme Auto.
- **Port SMTP**: Port d'envoi de courrier utilisé par SMTP (Protocole simple de transfert de courrier (Simple Mail Transfer Protocol)). Le serveur est généralement Port 25 ou Port 465 lorsque SSL est utilisé par Gmail.
- **Serveur SMTP**: Entrez l'adresse du serveur pour la boîte aux lettres en cours d'utilisation.
- **Nom d'utilisateur**: Entrez le serveur auquel se connecter. Par exemple, à l'adresse e-mail aaa@gmail.com correspondra le serveur smtp.gmail.com
- **Mot de Passe**: Entrez le mot de passe de l'utilisateur du serveur SMTP.
- **Adresse de l'expéditeur**: Entrez l'adresse mail de l'expéditeur, qui doit correspondre au serveur utilisé. Par exemple, la boîte aux lettres "aaa@gmail.com" doit correspondre au serveur "smtp.gmail.com".
- **Récepteur 1/2/3**: Adresse mail du destinataire, utilisée pour recevoir l'image d'alarme et des messages du côté DVR. Si le système est continuellement en alerte et envoie fréquemment des images par e-mail, enregistrez les images dans un autre emplacement ou supprimez-les, afin d'éviter l'occupation excessive de l'espace et d'affecter votre utilisation normale de la boîte aux lettres.
- **Intervalle de temps**: Un courriel sera envoyé toutes les trois minutes par défaut. Si l'intervalle de temps pour la notification du courrier est trop court, le serveur de messagerie peut juger des mails en tant que spam, donc ils ne peuvent pas être transférés normalement.

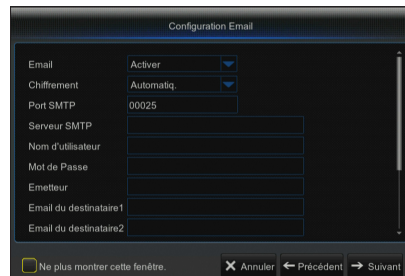

7. CONFIGURATION DDNS. L'utilisateur peut configurer le DDNS sous type de réseau PPPoE / Statique / DHCP après application du service de domaine dynamique. L'utilisateur peut accéder au DVR à distance par domaine en utilisant le navigateur sous la forme http://domaine : numéro de port HTTP mappé en cas d'utilisation d'un nom de domaine DDNS pour accéder au DVR.

- **Adresse du serveur**: Sélectionnez un fournisseur de serveur de nom de domaine dynamique. Serveurs de noms de domaine disponibles (HANWHA-SECURITY, DDNS_3322, DYNDNS, NO_IP, CHANGEIP, DNSEXIT)
- **Nom d'hôte**: nom de domaine dynamique de l'hôte obtenu à partir de fournisseurs de services de nom de domaine dynamique lors de l'enregistrement, par exemple, dvr2016.no-ip.org
- **Nom d'utilisateur**: Le nom d'utilisateur enregistré sur application du nom de domaine dynamique.
- **Mot de passe**: Le mot de passe défini lors de l'enregistrement.
- Cliquez sur "Test DDNS". Si la connexion réussit, il sera indiqué que le test DDNS est réussi ! Accédez à distance au DVR en utilisant le nom de domaine dynamique, par exemple, http://ddns.hanwha-security.com/snb5000 : Numéro de port HTTP (par exemple 19010)

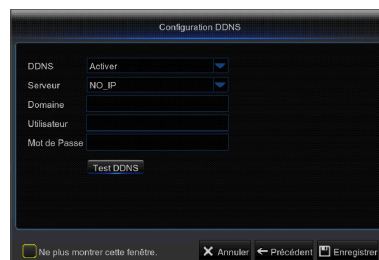

 ■ Les options de configuration DDNS varient selon le modèle.

8. Cliquez sur "Enregistrer" pour terminer le réglage de l'assistant de démarrage.

Démarrage du DVR

ENREGISTREMENT SUR LE SERVEUR DDNS

Pour enregistrer votre produit sur le serveur Wisenet DDNS

1. Consultez le site Web Wisenet DDNS (<http://ddns.hanwhasecurity.com>), puis connectez-vous à l'aide d'un compte enregistré.

2. Depuis la barre de menu en haut de l'écran, sélectionnez <MY DDNS>.



3. Cliquez sur l'onglet [Register Product].

4. Saisissez l'identifiant du produit.

5. Sélectionnez <Type> puis spécifiez <Model>.

6. Spécifiez l'emplacement du produit avec une description si nécessaire.

7. Cliquez sur [Product Registration].

Le produit est ainsi ajouté à la liste des produits que vous pouvez contrôler.

No.	Product ID	Model	Connection Status	Product Management	View	Video Tagging
1	WIS1234		OFF	EDIT	DELETE	View
2	WIS56789		OFF	EDIT	DELETE	View

INTERFACE PRINCIPALE

En mode de prévisualisation en temps réel : clic droit sur une zone pour accéder au menu désiré. Faites un clic droit dessus pour ouvrir un menu contextuel, dont les éléments du menu peuvent varier en fonction des conditions spécifiques, telles que la connexion, la fermeture de session, le mode écran partagé et diverses conditions de fonctionnement.

Faites un clic gauche sur un canal pour accéder au menu des raccourcis, où des opérations telles que la capture d'image, l'enregistrement et zoom-in de l'image sont disponibles.

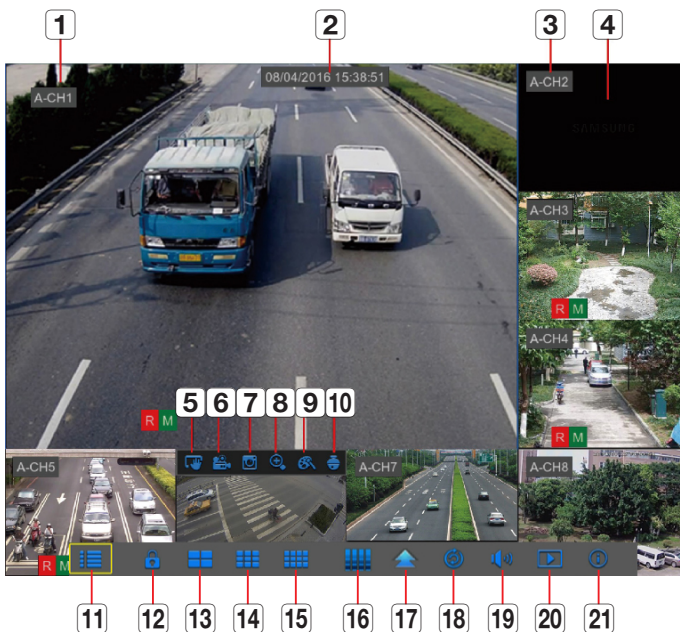

Les marques de l'enregistrement vidéo sont comme indiquées ci-dessous :

- R** signifie enregistrement normal.
- M** signifie enregistrement de détection de mouvement.
- M** signifie détection de mouvement sans enregistrement.

Nom du composant	Fonction
1 Type de caméra	A signifie caméra AHD. Son absence signifie caméra 960H.
2 Date & Heure	Affiche la date et l'heure actuelle
3 Nom du canal	Affiche le nom du canal
4 Logo SAMSUNG	Le logo SAMSUNG s'affichera uniquement lorsque la vidéo se perd.
5 Capture d'image	Faire une capture d'écran de la vidéo en cours
6 Enregistrement manuel	Activer ou désactiver l'enregistrement manuel
7 Lecture rapide	Effectuer une lecture des 5 dernières minutes de la vidéo.
8 Zoom avant électronique	Tenir et faire glisser le curseur de la souris pour sélectionner et agrandir une image de la vidéo actuelle.
9 Réglage de la couleur du canal	Définir la teinte, la luminosité, le contraste et la saturation du canal actuel.
10 PTZ	Contrôle PTZ.

Démarrage du DVR

Nom du composant	Fonction
11 Menu principal	Accéder au menu principal
12 Verrouiller	Déconnexion ou accès à la page de connexion.
13 Affichage 4 canaux	Affiche la vidéo sur quatre canaux
14 Affichage 9 canaux	Affiche la vidéo sur neuf canaux
15 Affichage 12 canaux	Mise en page de l'affichage de douze canaux vidéo.
16 Affichage 16 canaux	Mise en page de l'affichage de seize canaux vidéo.
17 Affichage N canaux	Affiche la vidéo sur six canaux
	Affiche la vidéo sur huit canaux
18 Mode écran	Appuyez sur ce bouton pour passer en mode séquence.
19 Son	Ajuster le volume ou passer en muet.
20 Lecture	Permet d'accéder à la page de recherche vidéo.
21 Information	Information du système.

 ■ La disposition des canaux est différente selon le modèle.

Menu DVR

MENU CONTEXTUEL

Après avoir terminé l'initialisation du système, faites un clic droit de la souris sur l'interface de prévisualisation ou faites glisser la souris vers le bas de l'écran pour entrer dans le menu contextuel. A présent, vous pouvez procéder au paramétrage dans le menu principal, des fonctions suivantes : multi-écran, Recherche d'enregistrements, séquence, réglages du volume et de la luminosité.

Les options dans le menu contextuel peuvent varier légèrement en fonction de différents paramètres et de l'environnement d'application. Les options du menu seront expliquées en détail dans les chapitres suivants.



Menu DVR

GUIDE DU MENU PRINCIPAL

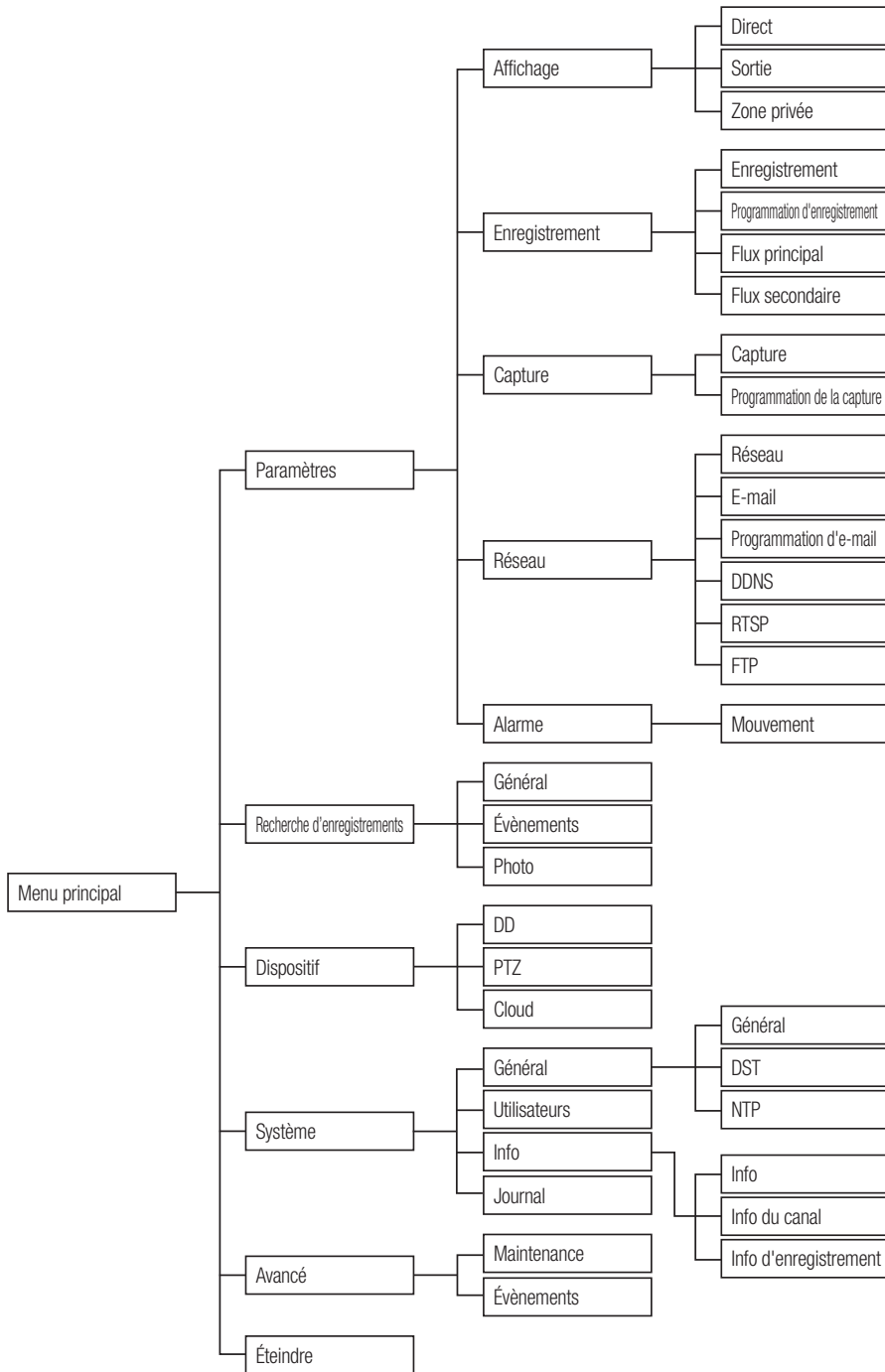

MENU PRINCIPAL

En mode LIVE, cliquez sur le bouton de la souris, ou appuyez sur le bouton [Menu] de la télécommande, ou cliquez sur l'icône [] située sur la barre d'outils pour accéder à l'écran du menu principal.

Si l'interface du système est verrouillée, reportez-vous à la section 3.3 pour la déverrouiller en entrant votre mot de passe.

En mode menu principal, vous pouvez procéder au réglage des paramètres de recherche d'enregistrements, du dispositif, du système, avancés et arrêt.

Paramètres

Direct

Allez au "Menu principal" → "Paramètres" → "Affichage" → "Direct"

- **Canal:** Sélectionnez le canal dans la liste déroulante.
- **Nom du canal:** Nom du canal, prend en charge jusqu'à 8 caractères.
- **Affiche le nom:** Présente le nom du canal
- **Temps d'enregistrement:** Activer ou désactiver l'affichage du temps d'enregistrement du système.
- **Position OSD:** Réglage de la position du nom du canal et affichage de l'heure.
- **Couleur:** Cliquez sur "Configuration" pour accéder aux paramètres de couleur.
- **Couvert:** Active / désactive le masquage de la vidéo.
- **Affiche l'heure:** Activer ou désactiver l'heure affichée dans l'interface en direct.
- **Copier:** Copiez les paramètres d'un canal à un autre canal ou tous les canaux.

Réglez la luminosité, la teinte, le contraste et la saturation de l'image dans le canal sélectionné dans l'interface "Direct".

- Pour modifier la valeur du paramètre dans le sous-menu et l'activer, cliquez sur "**Enregistrer**" après sa modification et une boîte de dialogue avec le message "Enregistrement des paramètres réussi !" apparaîtra. Cliquez sur "OK" dans l'interface, puis sur "**Quitter**" pour quitter le menu. Si vous souhaitez annuler la modification, cliquez sur "Annuler" pour quitter.

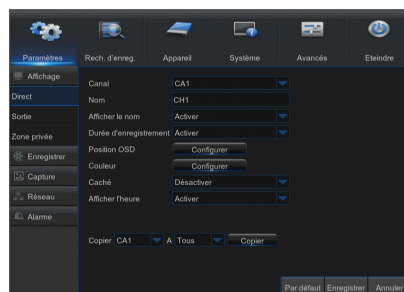

Utilisez le clavier virtuel



La fenêtre du clavier virtuel s'affichera pour la saisie. Cliquez sur les caractères souhaités pour les appliquer. Appuyez sur <Maj> pour entrer des lettres majuscules.

Appuyez sur <Maj> pour entrer des caractères spéciaux. Le clavier virtuel est utilisé de la même manière que le clavier physique. Pour la saisie du mot de passe, utilisez des lettres et des caractères spéciaux autres que <> et <<>.

Menu DVR

Sortie

Allez à "Menu principal" → "Paramètres" → "Affichage" → "Sortie" pour entrer dans l'interface.

- **Sortie vidéo:** Sortie direct
- **Mode séquence:** affichage1, 4, 6, 8, 9, 10, 10-1, 12, 13, 13-1
- **Temps de SEQ:** La durée de la séquence est définie à 5 secondes par défaut. L'utilisateur peut définir comme nécessaire jusqu'à 300 secondes
- **Résolution VGA/HDMI:** Pour la sortie VGA ou HDMI, la résolution en option comprend 1024x768, 1280x1024, 1440x900, 1280 x 720, 1920 x 1080
- **Transparence:** Ajustez la transparence du menu dans la gamme de 0-128.
- **Prend en charge le surbalayage:** Prend en charge le surbalayage HDMI

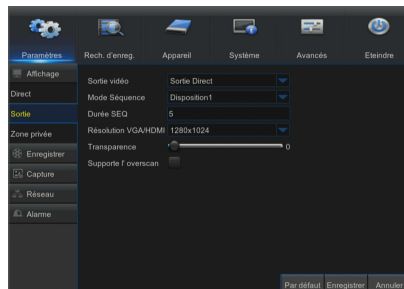

Zone privée

Allez à "Menu principal" → "Paramètres" → "Affichage" → "Zone privée" pour entrer dans l'interface.

La zone privée empêche certaines zones dans le champ de vision de la caméra de procéder à l'enregistrement dans le canal sélectionné.

1. Sélectionnez le nombre de zones à bloquer (maximum de 4 zones peuvent être définies pour un seul canal)
2. Cliquez sur "Configuration" pour régler la position de la zone.
3. Une fois le réglage terminé, cliquez droit à l'aide de la souris pour revenir à la page "Zone privée".
4. Cliquez sur "Enregistrer" pour enregistrer la configuration.

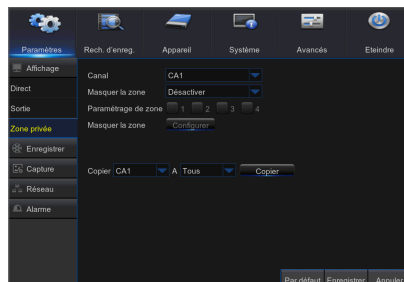

Enregistrement

Allez à "Menu principal" → "Paramètres" → "Enregistrement" → "Enregistrement" pour entrer dans l'interface.

- **Canal:** Définissez le canal désiré dans le menu déroulants
- **Commutateur d'enregistrement:** Activer / désactiver l'enregistrement
- **Mode flux de données:** Flux principal / Flux secondaire
- **Pré-enregistrement:** Activer le pré-enregistrement de l'enregistrement de détection de mouvement.

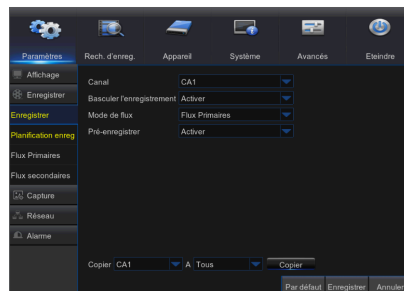

Programmation d'enregistrement

Allez à "Menu principal" → "Paramètres" → "Enregistrement" → "Programmation d'enregistrement" pour entrer dans la programmation d'enregistrement du DVR.

Interface de programmation

Sélectionnez le canal et la date à définir.
Une programmation d'une semaine peut être réglée.

La programmation d'enregistrement du canal actuel peut être copiée sur un autre canal ou tous les canaux.

- Dans le menu d'enregistrement et le menu de recherche d'enregistrements, lorsqu'aucune couleur n'est présentée, cela signifie qu'il n'y a pas d'enregistrements pendant cette période ;
- "Vert" signifie enregistrement normal et "jaune" signifie enregistrement de mouvement.

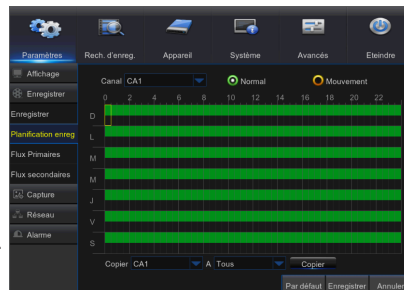

Flux principal

Allez au "Menu principal" → "Paramètres" → "Enregistrement" → "Flux principal" pour entrer dans l'interface du menu.

- **Canal:** Définissez le canal désiré dans le menu déroulant.
- **Résolution:** NTSC: 960x 480 / 1280x720/ 1920x1080
PAL: 960x576/1280x720/1920x1080
 - **Remarque:** Dans les séries AHD, la résolution d'enregistrement supportée comprend 960H / 720P / 1080P
- **FPS:** NTSC: 1-30FPS, PAL: 1-25FPS
- **Contrôle du débit binaire:** Sélectionnez un débit binaire constant (CBR) / variable (VBR).
- **Mode débit binaire:** Sélectionnez débit binaire par défaut / personnalisé.
- **Débit binaire:** Configuration du débit binaire
- **Audio:** Activer l'enregistrement audio

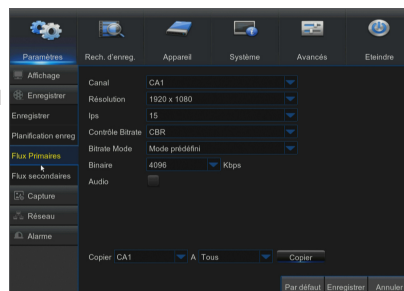

Menu DVR

Flux secondaire

Allez au "Menu principal" → "Paramètres" → "Enregistrement" → "Flux secondaire" pour entrer dans l'interface du menu.

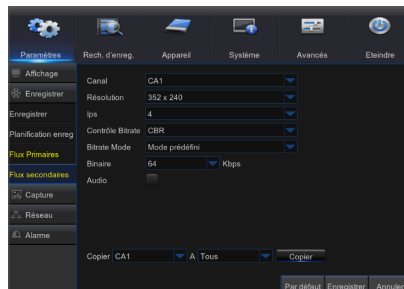

- **Canal:** Sélectionner le canal d'enregistrement
- **Résolution:** NTSC 352x240 / PAL 352x288
- **FPS:** Sélectionner la fréquence d'image d'enregistrement
- **Contrôle du débit binaire:** Sélectionnez un débit binaire constant (CBR) / variable (VBR).
- **Mode débit binaire:** Sélectionnez débit binaire par défaut / personnalisé.
- **Débit binaire:** Configuration du débit binaire
- **Audio:** Activer l'enregistrement audio



Capture

Allez au "Menu principal" → "Paramètres" → "Capture".

- **Canal:** Sélectionner le canal de capture
- **Capture auto:** Activer / désactiver la capture auto
- **Mode flux de données:** Flux principal / Flux secondaire
- **Intervalle normal:** 5s / 10s / 30s / 1min / 10min / 30min / 1h
- **Intervalle d'alarme:** 5s / 10s / 30s / 1min / 10min / 30min / 1h
- **Capture manuelle:** Activer / désactiver la capture manuelle

 Vous pouvez cliquer sur l'icône [] dans la fenêtre en direct pour capturer l'image manuellement avec votre souris.

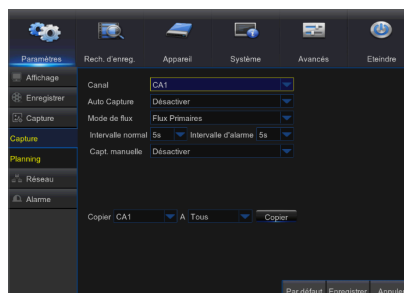

Programmation de la capture

Allez au "Menu principal" → "Paramètres" → "Programmation de la capture".

- **Normal:** Configuration de la capture normale
- **Mouvement:** Configuration de la capture de détection de mouvement

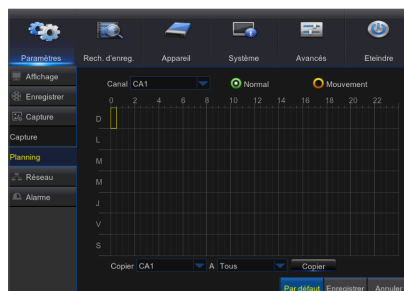

Réseau

Allez à "Menu principal" → "Paramètres" → "Réseau" → "Réseau" pour entrer dans l'interface.

Sélectionnez l'option de connexion réseau (PPPoE, DHCP, statique) pour définir le port. L'utilisateur peut visualiser et faire l'enregistrement, la lecture ou la sauvegarde de la vidéo à distance.

Prenez le protocole DHCP comme exemple. Dans ce mode, le routeur attribue automatiquement une adresse IP au DVR. Après avoir redémarré le serveur DVR ou DHCP, l'adresse IP obtenue par le DVR peut être différente. Par conséquent, vous devez vérifier l'adresse IP et les numéros de port avant l'accès à distance au DVR à chaque fois. La procédure de fonctionnement est la suivante :

1. Sélectionnez DHCP, cliquez sur Enregistrer et redémarrer le DVR. Le port client d'entrée et le port HTTP (les deux ports doivent être différents).
2. Accédez au DVR à distance en utilisant l'adresse IP ainsi que le port HTTP via les navigateurs Web.
 http://IP réseau public : Numéro de port HTTP (par exemple, 00080)
 http://IP Intranet : Numéro de port HTTP (par exemple, 00080) (uniquement disponible dans le même réseau local)

Pour les ports PPPoE, statique et DHCP, après avoir réglé l'adresse IP du DVR, le port extranet doit être mappé dans le routeur avant de visiter le DVR via le réseau public.

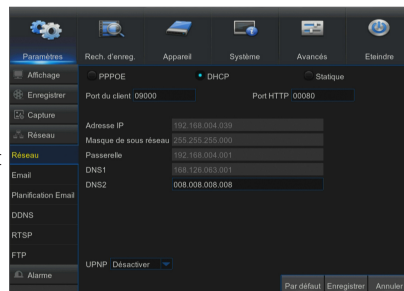

- Enregistrez la configuration pour appliquer les modifications apportées. Si plusieurs enregistreurs vidéo numériques existent dans un réseau local, assurez-vous que leurs adresses MAC sont différentes.

E-mail

Allez au "Menu principal" → "Paramètres" → "Réseau" → "E-mail" pour rentrer dans l'interface du menu. Recevez ou envoyez l'e-mail d'alarme DVR et définissez des paramètres tels que l'adresse e-mail, SSL, l'activation d'e-mail et l'intervalle.

- **Chiffrement:** Désactive, SSL, TLS et Auto facultatif. Auto signifie que le type de cryptage peut être détecté automatiquement. Il est recommandé de définir le type de cryptage comme Auto.
- **Port SMTP:** Port d'envoi de courrier utilisé par SMTP (Protocole simple de transfert de courrier (Simple Mail Transfer Protocol)). Le serveur est généralement Port 25 ou Port 465 lorsque SSL est utilisé par Gmail.
- **Serveur SMTP:** Entrez l'adresse du serveur pour la boîte aux lettres en cours d'utilisation.
- **Nom d'utilisateur:** Entrez le serveur auquel se connecter. Par exemple, à l'adresse e-mail aaa@gmail.com correspondra le serveur smtp.gmail.com
- **Mot de Passe:** Entrez le mot de passe de l'utilisateur du serveur SMTP.
- **Adresse de l'expéditeur:** L'adresse mail de l'expéditeur, qui doit correspondre au serveur utilisé. Par exemple, la boîte aux lettres "aaa@gmail.com" doit correspondre au serveur "smtp.gmail.com".
- **Récepteur 1/2/3:** Adresse mail du destinataire, utilisée pour recevoir l'image d'alarme et des messages du côté DVR. Si le système est continuellement en alerte et envoie fréquemment des images par e-mail, enregistrez les images dans un autre emplacement ou supprimez-les, afin d'éviter l'occupation excessive de l'espace et d'affecter votre utilisation normale de la boîte aux lettres.
- **Intervalle de temps:** Un courriel sera envoyé toutes les trois minutes par défaut. Si l'intervalle de temps pour la notification du courrier est trop court, le serveur de messagerie peut juger des mails en tant que spam, donc ils ne peuvent pas être transférés normalement.

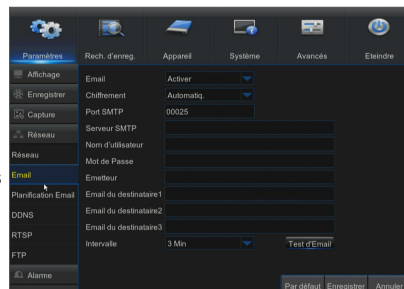

Configuration de la boîte au lettres :

Par exemple, si vous utilisez Gmail, connectez-vous à la boîte aux lettres GMAIL. <https://mail.google.com>

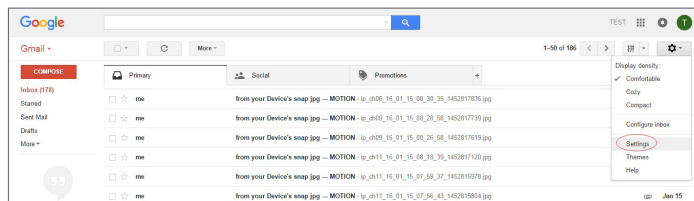

Menu DVR

Cliquez sur "paramètres - Transfert et POP / IMAP".

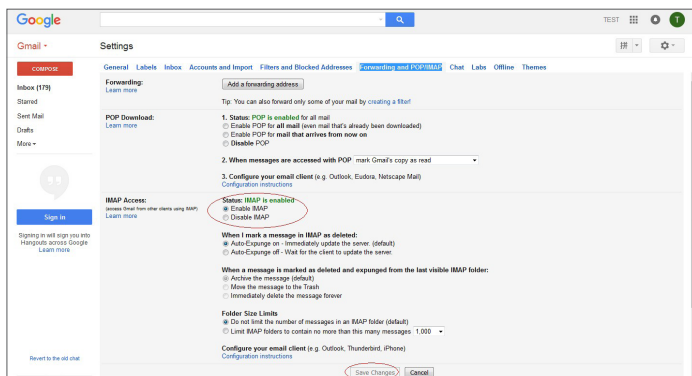

Cliquez sur "Activer IMAP - Enregistrer les modifications".

Programmation d'e-mail

Allez au "Menu principal" → "Paramètres" → "Réseau" → "Programmation d'e-mail" pour faire une programmation d'e-mail.

Sélectionnez le canal et la date à définir.

Une programmation d'une semaine peut être réglée.

La programmation d'enregistrement du canal actuel peut être copiée sur un autre canal ou tous les canaux.

- Vert signifie Mouvement : L'e-mail sera envoyé en cas de mouvement de l'objet ;
- Rouge signifie Exception : L'e-mail sera envoyé en cas d'exception, par exemple Aucun espace sur le disque, Erreur de disque, Perte de vidéo, etc.

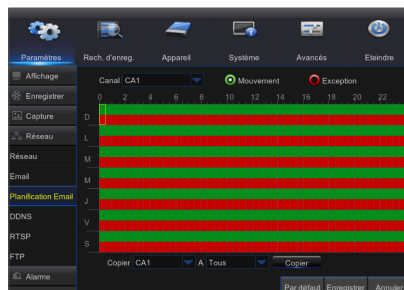

DDNS

Allez au "Menu principal" → "Paramètres" → "Réseau" → "DDNS" pour entrer dans l'interface du menu.

L'utilisateur peut configurer le DDNS dans l'un des 3 types de connexion réseau ci-dessus après l'application de service de domaine dynamique. L'utilisateur peut accéder à distance au DVR via le navigateur sous la forme http://domaine : numéro de port HTTP mappé. Lorsque vous utilisez le nom de domaine DDNS pour accéder au DVR, l'utilisateur doit confirmer que le port peut être connecté normalement à l'IP actuel sur le réseau public et les paramètres de l'adresse / nom d'hôte / utilisateur / mot de passe / réglage du serveur doivent être compatibles avec la configuration locale du DVR.

- **Adresse du serveur:** Sélectionnez un fournisseur de serveur de nom de domaine dynamique. Serveurs de noms de domaine disponibles (HANWHA-SECURITY, DDNS_3322, DYNDNS, NO_IP, CHANGEIP, DNSEXIT)
 - **Nom d'hôte: nom de domaine dynamique de l':** nom de domaine dynamique de l'hôte obtenu à partir de fournisseurs de services de nom de domaine dynamique lors de l'enregistrement, par exemple, dvr2016.no-ip.org
 - **Nom d'utilisateur:** Le nom d'utilisateur enregistré sur application du nom de domaine dynamique.
 - **Mot de passe:** Le mot de passe défini lors de l'enregistrement.
- Cliquez sur "Test DDNS". Si la connexion réussit, il sera indiqué que le test DDNS est réussi !
- Accédez à distance au DVR en utilisant le nom de domaine dynamique, par exemple, <http://ddns.hanwha-security.com/snb5000> : Numéro de port HTTP (par exemple 19010)

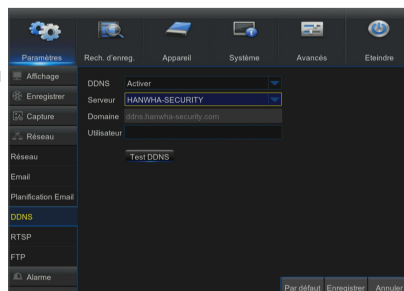

- Les options de configuration DDNS varient selon le modèle.

RTSP

Allez au "Menu principal" → "Paramètres" → "Réseau" → "RTSP"

Définir le nom d'utilisateur et le mot de passe pour visualiser la vidéo via le logiciel PC VLC.

- **Activer RTSP:** Activer / Désactiver
- **Vérifier:** Activer / Désactiver
- **Port RTSP:** 00054
- **Nom d'utilisateur RTSP:** admin
- **Mot de passe RTSP:** 111111
- **Canal analogique:** rtsp://IP:Port/chA/B
- **A:** 01(ch1), 02(ch2)
- **B:** 0(flux principal), 1(flux secondaire)

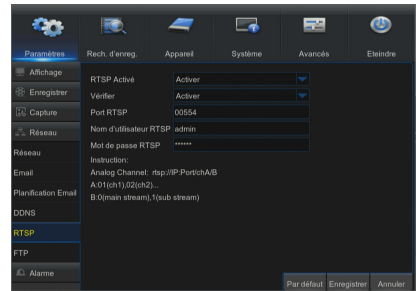

Suivez les consignes pour entrer l'adresse IP et le port permettant de prévisualiser la vidéo.

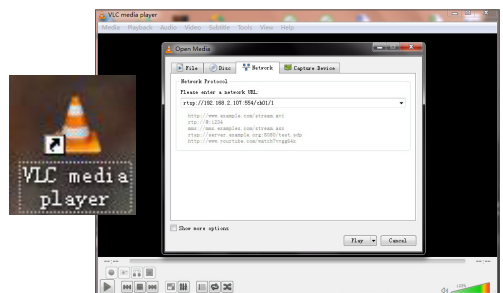

FTP

Allez au "Menu principal" → "Paramètres" → "Réseau" → "FTP"

Définissez l'adresse IP, le nom d'utilisateur et le mot de passe pour afficher l'image capturée dans le serveur.

Entrez dans le serveur ftp://relay.anw.ru/ et saisissez le nom d'utilisateur et le mot de passe pour afficher les images capturées.

- **Activer serveur FTP:** Activer / Désactiver
- **Serveur IP:** Adresse du serveur IP
- **Port:** Port
- **Nom d'utilisateur:** Nom d'utilisateur
- **Mot de passe:** Mot de passe de l'utilisateur
- **Nom du répertoire:** Nom du répertoire

 ■ Il est recommandé d'utiliser le logiciel FTP Filezilla qui est un logiciel libre téléchargeable gratuitement. L'utilisation d'un autre logiciel de FTP peut provoquer une distorsion d'images.

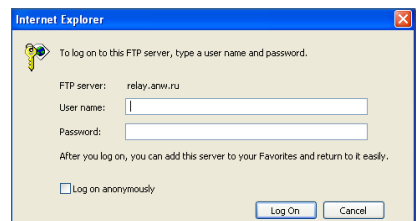
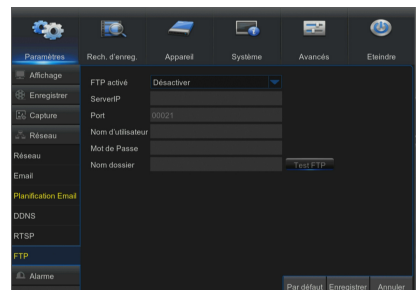

Menu DVR

Mouvement

Allez à "Menu principal" → "Paramètres" → "Alarme" → "Mouvement" pour entrer dans l'interface.

- **Canal:** Activer ou désactiver la fonction de mouvement
- **Sensibilité:** Prend en charge de 1-8 niveaux, 8 est le plus haut niveau.
- **Buzzer:** Lors de la détection d'objets mobiles, le buzzer se déclenche (désactiver, 10 secondes, 20 secondes, 40 secondes et 60 secondes).
- **Afficher le message:** Les messages seront affichés sur l'écran lorsque l'objet en mouvement est détecté et les alarmes sont déclenchées.
- **Envoyer e-mail:** Lorsque l'objet en mouvement est détecté, envoyez un courriel à l'adresse e-mail indiquée.
- **Plein écran:** Lorsque l'objet en mouvement est détecté, les messages seront affichés en plein écran.
- **Après enregistrement:** Après la fin de l'alarme, la durée d'enregistrement d'alarme peut être réglée de 30 secondes à 1 minute, 2 minutes et 5 minutes.
- **Zone:** Cliquez dessus pour accéder à l'interface afin de définir la zone de détection de mouvement à surveiller de manière intensive. Un seul canal est divisé en grilles configurables de 15 × 12 (PAL) ou 15 × 10 (NTSC). Les grilles rouges indiquent que la détection de mouvement dans la zone est activée, les blanches semi-transparentes indiquent que la détection de mouvement dans la zone est désactivée. Une fois que le réglage est terminé, cliquez sur le bouton droit de la souris pour revenir en arrière et sur Enregistrer pour activer la configuration.
- **Canal d'enregistrement:** Lorsque le mouvement de l'objet est détecté, le réglage du canal d'enregistrement sera activé.
- **Copier:** Permet de copier des paramètres de canaux actuels à tout autre canal (les paramètres du canal d'enregistrement ne peuvent pas être copiés).

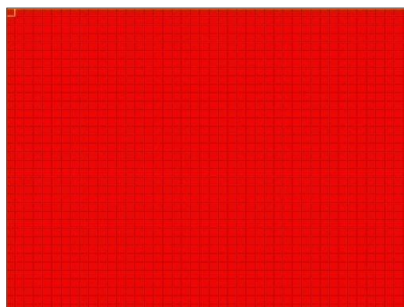
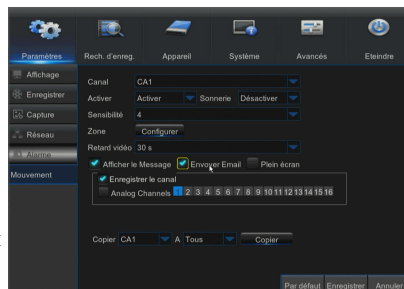

Type d'alarme	Fonctions et descriptions
Perte vidéo	Lorsque le DVR ne parvient pas à recevoir des signaux vidéo en raison de certains problèmes (dégâts de la caméra, abandon de la ligne ou dommage, panne de courant), l'alarme est déclenchée.
Détection de mouvement	Lorsque la caméra détecte l'objet en mouvement, l'alarme s'active. La sensibilité est soumise à l'essai de l'environnement applicable actuel. La Sensibilité est ajustée en fonction de la sensibilité de détection d'objets et les paramètres sont modifiés en y associant le réglage de la zone.
État DD	L'alarme apparaîtra lorsque le disque dur ne fonctionne pas en raison de dommages, panne de courant, auto-effacement du disque et espace insuffisant.

Recherche d'enregistrements

Général

Allez dans "Menu principal" → "Recherche" → "Recherche d'enregistrements" pour entrer dans l'interface.

- **Canal:** Sélectionnez le canal que vous désirez rechercher.
- **Type:** Sélectionnez le type d'enregistrement de lecture. Il y a trois options : Tous, Normal et Mouvement.
- **Heure de début / Heure de fin:** Sélectionnez la période de temps spécifique. Le réglage par défaut est de 0:00 à 24:00.
- **Canal de lecture:** Cliquez sur une date et sélectionnez le canal correspondant dans le canal de lecture. Les canaux sélectionnés ne doivent pas dépasser 16.
- **Lecture:** Sélectionnez l'année et le mois souhaité et cliquez sur "Rechercher". S'il existe des enregistrements, une marque jaune qui affiche l'enregistrement à la date spécifique apparaîtra dans le coin inférieur, à droite de la case de date. Cochez la case de la date et sélectionnez le canal de lecture puis cliquez sur Lecture pour entrer dans l'interface.
- **Interface de lecture:** Vous pouvez utiliser la barre de contrôle de lecture pour faire fonctionner les fonctions d'avance rapide (X2, X4, X8 et X16), rebobinage (X2, X4, X8 et X16), lecture au ralenti (1/2, 1/4, 1/8 et 1 / 16 vitesses), Lecture, Pause / fréquence d'image. Vous pouvez cliquer ou faire glisser la barre de contrôle du volume pour ajuster le volume. Une fois la lecture terminée, le DVR restera dans l'interface de lecture.

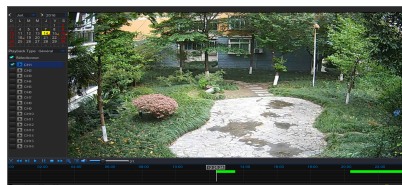
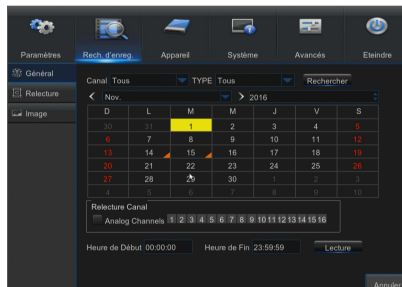

Configuration de l'axe temporel, de la séquence de fichiers et de la fonction zoom avant / arrière

Le DVR prend en charge la fonction de barre de commande de traitement lors de la lecture des fichiers d'enregistrement.

- **Zoom de l'axe temporel:** La valeur par défaut est 24 heures. Permet à l'utilisateur de sélectionner les options suivantes : 2 heures, 1 heure, 30 minutes ou défini selon l'utilisateur.

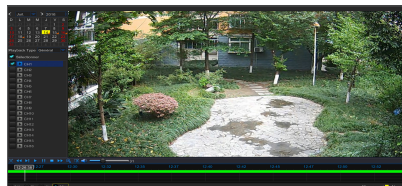



Fonctionnement détaillé

Axe temporel fixe : Si vous sélectionnez l'option [2h], cela signifie que la barre de commande de traitement couvre deux heures de contenu vidéo. La plage de temps se réfère à 1 heure avant et après le point du milieu. Séquence d'enregistrement, fonction de sauvegarde et fonction de lecture zoom avant / arrière.



Menu DVR

- **Clip et sauvegarde:** Lorsqu'il s'agit d'une lecture via un canal unique, l'icône [] apparaît dans la barre de contrôle de lecture. Cliquez sur l'icône pour lancer la fonction de séquence vidéo, cliquez à nouveau sur l'icône pour arrêter la fonction et afficher la boîte de dialogue. A présent, vous pouvez enregistrer le fichier vidéo rogné.
- **Zoom arrière:** Lorsqu'il s'agit d'une lecture via un canal unique, l'icône [] apparaît dans la barre de contrôle de lecture. Cliquez sur l'icône pour agrandir certaines zones de l'écran de lecture et cliquez droit pour revenir à la page de lecture.

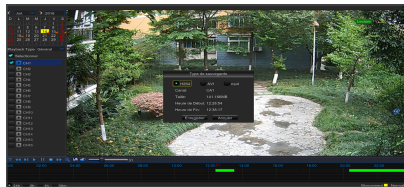



Évènements

Allez à "Menu principal" → "Recherche" → "Évènements" pour entrer dans l'interface.

Sur cette page, l'utilisateur peut rechercher des détails par date, heure, canal et type d'enregistrement. Les opérations concernées sont les suivantes :

 Page précédente : Cliquez sur le bouton pour aller à la page précédente lors de l'affichage d'événements (excepté la première page). Lors de l'affichage de la première page, cliquez sur ce bouton pour afficher la liste d'événements de la première page.

 Page suivante : Cliquez sur le bouton pour aller à la page suivante lors de l'affichage d'événements (excepté la dernière page). Lors de l'affichage de la dernière page, cliquez sur ce bouton pour afficher la liste d'événements de la dernière page.

 Sauter : Entrez la page de l'événement d'enregistrement souhaitée dans la zone de saisie et cliquez sur le bouton fléché pour accéder à la page d'entrée.

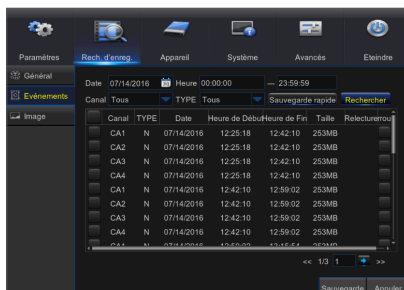

Deux types de sauvegarde : Sauvegarde rapide et sauvegarde

Si vous souhaitez sauvegarder un enregistrement dans la liste de fichiers détaillés, vous pouvez cocher la case située à gauche de l'enregistrement ("✓" signifie qu'il a été sélectionné) et cliquez sur "Sauvegarde" pour entrer dans "Sélectionnez le type de sauvegarde" (Assurez-vous que le lecteur flash USB ou un autre périphérique de stockage portable est connecté).







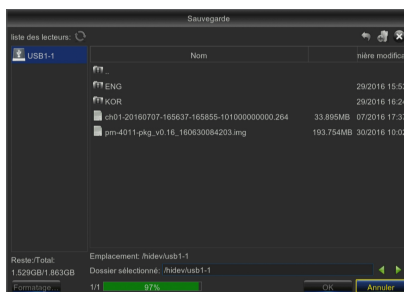
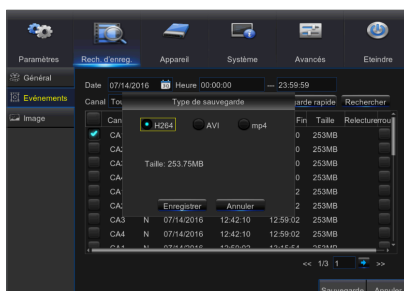















Si vous souhaitez sauvegarder avec USB, sélectionnez USB, puis cliquez sur OK pour lancer le traitement et vous verrez la progression de la sauvegarde.

Une fois la sauvegarde terminée, un message de fin de sauvegarde apparaîtra sur le coin inférieur droit.

- Avant la sauvegarde, connectez des périphériques de sauvegarde (lecteur flash USB ou d'autres périphériques de stockage mobiles) via l'interface USB.



Lecture de fichiers de sauvegarde

1. Copiez les fichiers de sauvegarde sur l'ordinateur.
2. Ouvrez le lecteur SVideo puis cliquez sur [+] ou sur [].
Par exemple, si vous voulez choisir * .264, * .avi, * .mp4, ajoutez le fichier de sauvegarde et sélectionnez un fichier à lire.
 -  Lecture : Cliquez pour lire le fichier
 -  Pause : Cliquer pour suspendre.
 -  Arrêt : Cliquez pour arrêter la lecture
 -  Fréquence d'image avant : vers l'avant par fréquence d'image
 -  Avance au ralenti : Cliquez pour lire à la vitesse 8x, 4x, 2x, 1x, 1/2, 1/4, 1/8, 1/16.
 -  Avance rapide : Cliquez pour lire à la vitesse 16x, 8x, 4x, 2x, 1x, 1/2x, 1/4x, 1/8x
 -  Ouvrir fichier / Ouvrir répertoire
 -  Développer /replier la liste.
 -  Capture d'écran : Chemin de sauvegarde : C:\Users\Administrator\SVideoPlayer\picture
 -  Couper : Chemin de sauvegarde : C:\Users\Administrator\SVideoPlayer\video
 -  Affichage plein écran
 -  Jamais au-dessus
 -  Toujours au-dessus
 -  Au-dessus durant la lecture
 -  Ajuster le volume
 -  Séparation de fenêtre
 -  Canaux optionnels 1/4/9/16.
 -  Ajouter fichier ou dossier.
 -  Les modes de lecture, unique, ordre, répéter une fois, répéter sont tous facultatifs
 -  Supprimer tous les fichiers de la liste.
 -  Rechercher fichier
 -  Langue / Paramètres

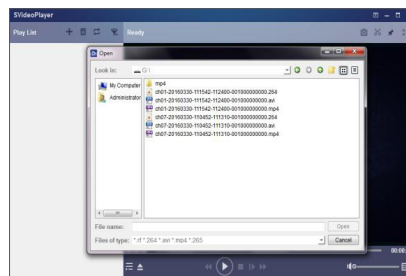
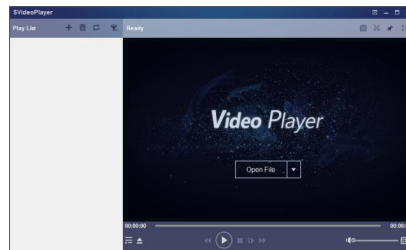

Paramètres de base : Défini en mode au-dessus

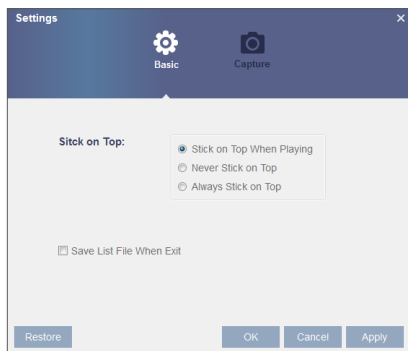

Menu DVR

Paramètres de capture : Définir le chemin de sauvegarde de l'image

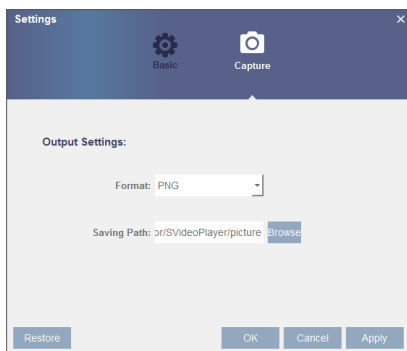

- Il est recommandé d'utiliser le lecteur vidéo S installé dans le disque compact pour la lecture. L'utilisation de tout autre lecteur pourrait entraîner des problèmes de compatibilité.

Photo

Allez au "Menu principal" → "Paramètres"

Prend en charge la recherche d'image pour 5000pcs à chaque fois. Si le nombre d'images est supérieur à cette valeur, veuillez régler la date (heure) de la recherche en cours et cherchez à nouveau.

Allez à "Menu principal" → "Recherche d'enregistrements" → "Photo" pour entrer dans l'interface.

Sur cette page, l'utilisateur peut rechercher des détails par date, heure, canal et type d'enregistrement. Les opérations concernées sont les suivantes :

<< Page précédente : Cliquez sur le bouton pour aller à la page précédente lors de l'affichage d'événements (excepté la première page). Lors de l'affichage de la première page, cliquez sur ce bouton pour afficher la liste d'événements de la première page.

>> Page suivante : Cliquez sur le bouton pour aller à la page suivante lors de l'affichage d'événements (excepté la dernière page). Lors de l'affichage de la dernière page, cliquez sur ce bouton pour afficher la liste d'événements de la dernière page.

[Page] Sauter : Entrez la page de l'événement d'enregistrement souhaitée dans la zone de saisie et cliquez sur le bouton fléché pour accéder à la page d'entrée.

Deux types de sauvegarde : Sauvegarde rapide et sauvegarde

- [Left Arrow]** : Aller en avant
- [Play]** : Lecture
- [Stop]** : Arrêt
- [Double Left Arrow]** : Rembobiner
- [Double Right Arrow]** : Avance rapide
- [Window]** : Vue simple / quad.

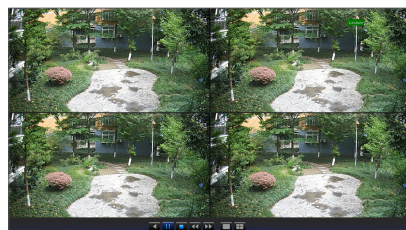
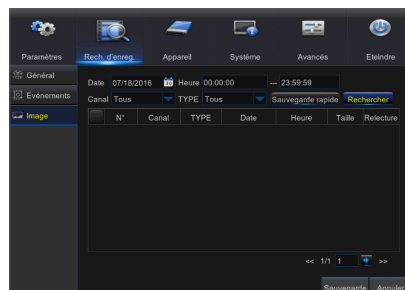

Dispositif

DD

Allez à "Menu principal" → "Dispositif" → "DD" pour entrer dans l'interface.

Lorsque le disque dur est connecté, le système détecte automatiquement si ce dernier est normal ou non ; si le disque dur doit être formaté, sélectionnez et formatez le. Si le système détecte que le disque dur est normal, l'état du disque dur sera affiché comme "Normal".

- **N °**: Nombre de DD connectés au système.
- **État**: Il affiche l'état actuel du disque dur. Il n'est disponible que lorsque le disque dur est dans l'état "Normal".
- **Espace libre / total**: Espace disponible ou total du DD
- **Temps libre**: Temps restant pour l'enregistrement sur le disque dur selon le réglage actuel pour "Résolution", "Taux de codage" et "Taux de fréquence d'image" de l'image.
- **Réécriture auto**: Lorsqu'il est réglé sur ACTIVER et que le disque dur est plein, le DVR écrase les fichiers les plus anciens du disque dur. Lorsqu'il est réglé sur DESACTIVER et que le disque dur est plein, le DVR arrête l'enregistrement.
- **Formater le DD**: Formater le DD pour la première utilisation.

 ■ L'enregistrement ne peut être effectué que lorsque le disque dur est en état "Normal".

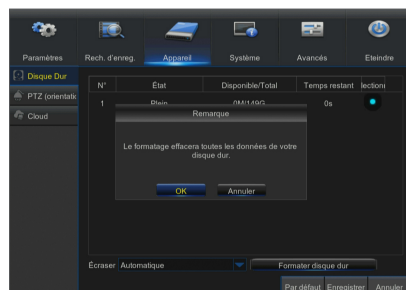
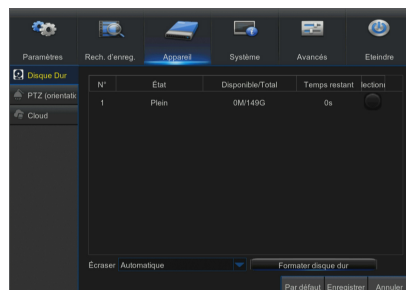

Menu DVR

PTZ

Aller à "Menu principal" → "Dispositif" → "PTZ" pour entrer dans l'interface. Sélectionnez un canal PTZ et définissez le protocole PTZ (Pelco-D, Pelco-P, COAX), Taux de Baud (1200, 2400, 4800, 9600), Bits de donnée (8, 7, 6, 5), Bits de stop (1, 2) (Aucun, Odd, Évènement, Marquage, Espace), Adresse et Cruise.

Le paramétrage des canaux ci-dessus doit être le même que celui de PTZ afin que PTZ puisse être contrôlé. Le protocole, la vitesse de transmission et l'adresse PTZ doivent être réglés.

- Ne prend pas en charge la configuration des points prédéfinis et la vitesse de croisière des caméras dôme à PTZ au travers la communication coaxiale.
- Les options de protocole PTZ varient en fonction du modèle.

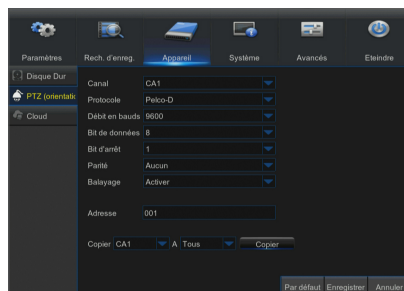

Cloud

Stockage sur le Cloud

- Cloud : Peut télécharger les images capturées dans Dropbox à un moment normal, ou lorsque la détection de mouvement se produit.

- Pour utiliser la sauvegarde Cloud, vous devez d'abord enregistrer votre e-mail. Pour plus de détails, reportez-vous à la page 21.
- Enregistrez un compte sur <https://www.dropbox.com/>.
- Configurez le réseau pour vous assurer que le DVR est sous réseau.
- Configurez Cloud : Activer Cloud et régler le canal. Activez la détection de mouvement pour capturer des images lorsqu'un mouvement se produit.
- Le nom du disque fait référence au nom créé dans le dossier Dropbox et le nom peut être défini par l'utilisateur, p. CloudDVR000. Le dossier consiste à stocker des images capturées à partir du DVR.
- Cliquez sur [Activer Cloud] pour activer le Cloud et l'e-mail afin que la vérification de l'utilisateur soit envoyée. Cliquez sur le lien dans l'e-mail, puis connectez-vous à votre compte Dropbox et cliquez sur autoriser. La fonction de stockage Cloud DVR sera activée. Si vous avez ouvert une session sur votre compte Dropbox avant l'activation du stockage Cloud, vous n'avez plus besoin de vous reconnecter. Cliquez sur Autoriser pour terminer l'activation. Veuillez terminer l'activation dans les 3 minutes. Une fois l'activation terminée, vous pouvez utiliser la fonction de stockage Cloud.
- Cliquez sur l'icône en haut à gauche de l'interface du compte de dépôt pour afficher le dossier créé à la 5ème étape.
- Ouvrez le dossier Dropbox pour afficher les images capturées par le DVR.

- La fonction de stockage Cloud varie selon le modèle.

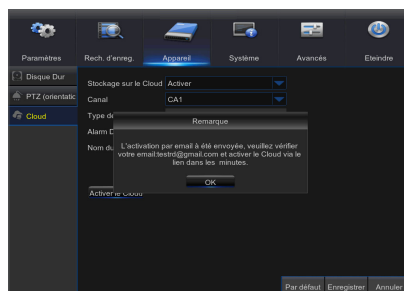
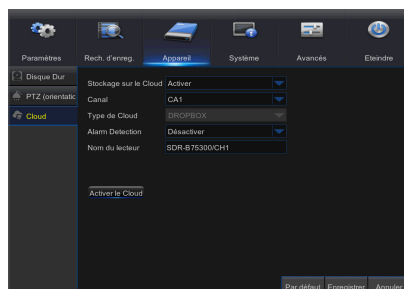

Systeme

Général

Allez dans "Menu principal" → "Systeme" → "Général" → pour entrer dans l'interface.

L'utilisateur peut régler la date, l'heure, le format de date, le format de l'heure, la langue, le format vidéo, les délais d'attente du menu et afficher l'assistant sur cette page.

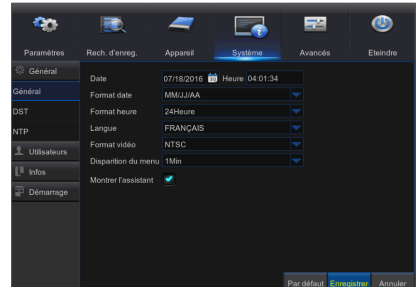

DST

Allez dans "Menu principal" → "Systeme" → "Général" → "DST"

Entrez dans l'interface pour régler l'heure d'été, le décalage horaire, les heures de début et de fin.

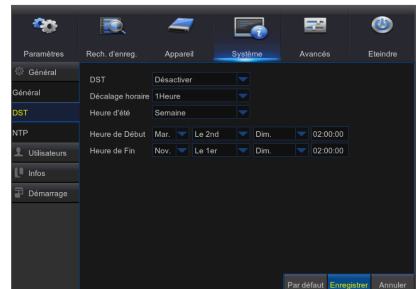

Menu DVR

NTP

Allez dans "Menu principal" → "Système" → "Général" → "NTP"

- **Service NTP:** Activer / désactiver la fonction NTP.
- **Adresse du serveur:** Sélectionnez le serveur NTP (time.windows.com, time.nist.gov, pool.ntp.org).
- **Fuseau horaire:** Fuseau horaire correspondant pour diverses nations ou régions.
- **Mise à jour de l'heure:** Activez la fonction NTP et enregistrez les paramètres puis cliquez sur Mettre à jour pour ajuster l'heure du système.

- Lorsque la fonction NTP est réglée sur "Activer", le système réglerà l'heure du système à chaque 00:07:50 et chaque démarrage.

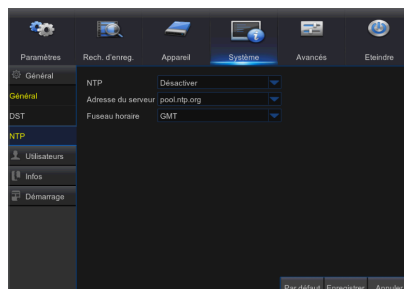

Utilisateurs

Allez dans "Menu principal" → "Système" → "Utilisateurs" pour entrer dans l'interface.

Prend en charge jusqu'à sept utilisateurs, y compris un administrateur et six utilisateurs. Cliquez sur le bouton [Modifier] pour entrer dans l'interface [Modification d'utilisateur] afin de saisir le nom d'utilisateur et le mot de passe.

Le nom d'utilisateur se compose de 8 caractères. Le mot de passe DOIT contenir de 8 à 13 caractères. Lorsque le mot de passe est de 8 à 9 caractères, il doit comporter au moins une combinaison de lettres, de chiffres et de symboles spéciaux. S'il contient 10 ~ 13 caractères, cela doit être au moins une combinaison de deux types de caractères. Les caractères continus, répétés ou l'agencement de touches sont interdits. (Exemple: 1111, 1234, abcd, qwerty)

Définir le mot de passe de l'utilisateur. L'administrateur est autorisé à définir l'utilisateur comme ayant l'autorité commune d'utilisateur.

- **Recherche journal:** vous permet de vérifier tous les journaux du système.
- **Paramètre:** permet de définir tous les paramètres.
- **Maintenir:** vous permet de mettre à jour la version, récupérer le paramétrage d'usine, redémarrer le dispositif et l'arrêter.
- **Gestion des disques:** vous permet de gérer et de contrôler le disque dur et le lecteur USB.
- **Connexion à distance:** permet de vous connecter au DVR à distance.
- **Contrôle SEQ:** vous permet de séquencer les écrans en direct pour tous les canaux.
- **Enregistrement manuel:** vous permet de démarrer / arrêter manuellement l'enregistrement.
- **Capture manuelle:** Vous permet de procéder à une capture manuelle de l'écran
- **Sauvegarde:** Sélectionnez l'option ACTIVER "√" ainsi que le canal pour la sauvegarde ; l'utilisateur est autorisé à sauvegarder l'enregistrement dans le canal sélectionné.
- **Direct:** Sélectionnez l'option ACTIVER "√" ainsi qu'un canal ; l'utilisateur est autorisé à visualiser toutes les images en direct dans le canal sélectionné.
- **Lecture:** Sélectionnez l'option de lecture ACTIVER "√" afin que l'utilisateur commun soit autorisé à lire l'enregistrement sélectionné dans le canal.
- **PTZ:** Cochez-sélectionnez l'option ACTIVER "√" et sélectionnez un canal et l'utilisateur est autorisé à contrôler PTZ dans le canal sélectionné.

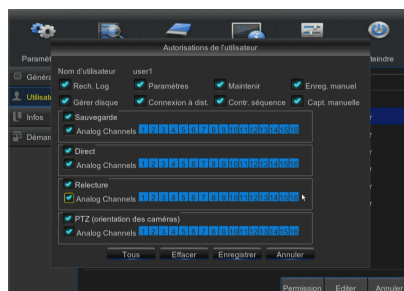
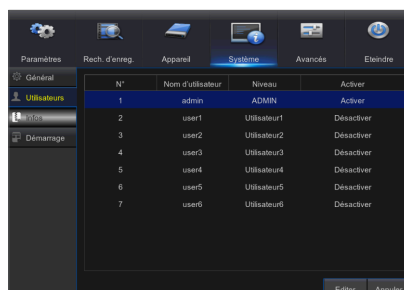

Modification de l'utilisateur

L'utilisateur peut activer ou désactiver la fonction ou définir un mot de passe.

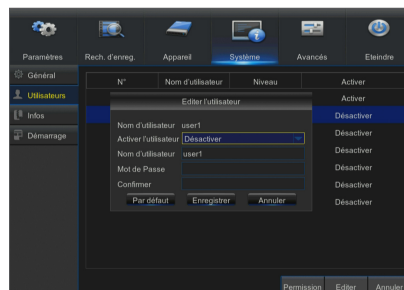

Info

Allez dans "Menu principal" → "Système" → "Info" pour entrer dans l'interface.

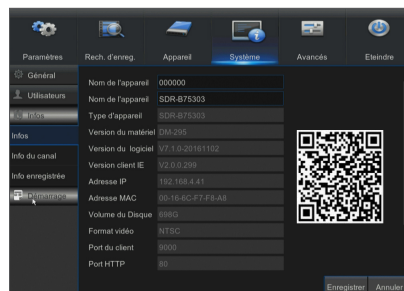

Démarrage

Allez dans "Menu principal" → "Système" → "Démarrage".

L'utilisateur peut rechercher des informations sur le fichier journal à n'importe quelle période. Cliquez sur "Sauvegarde" pour enregistrer toutes les informations du journal.

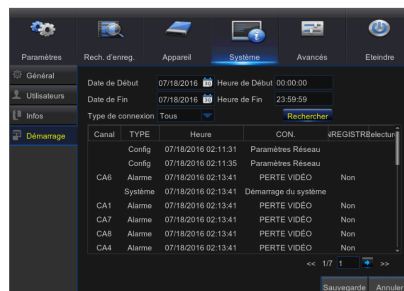

Menu DVR

Avancé

Maintenir

Allez dans "Menu principal" → "Avancé" → "Maintenir" pour entrer dans l'interface.

- **Redémarrage auto:** Activez la fonction de maintenance automatique pour redémarrer le système régulièrement, chaque jour / semaine / mois. Une fois que le redémarrage automatique est activé, le DVR affichera l'interface principale et aucune opération ne pourra être exécutée pendant ce processus.
- **Mise à jour:** Cliquez sur mettre à jour pour accéder à l'interface du périphérique et sélectionnez le fichier de mise à jour à exécuter dans le périphérique USB.
- **Chargement par défaut:** Si l'option [Chargement par défaut] est sélectionnée, alors vous pourrez initialiser les paramètres d'usine du système par défaut. Cliquez sur "Chargement par défaut" et sélectionnez les éléments à restaurer
- **Chargement des paramètres:** Chargez les paramètres depuis le dispositif de stockage amovible au DVR.
- **Enregistrer les paramètres:** Enregistrez les paramètres réglés du DVR sur le périphérique de stockage amovible.

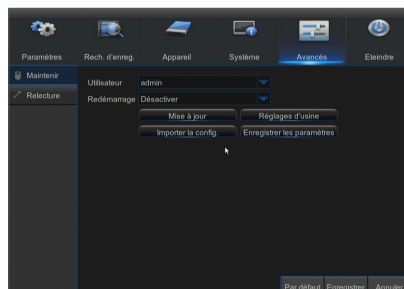

- Ne retirez pas le dispositif USB et ne coupez pas l'alimentation pendant la mise à niveau. Une fois que la mise à jour est effectuée, le système sera automatiquement redémarré. Après environ 5 minutes, la mise à jour sera terminée. Il est recommandé de charger les paramètres d'usine par défaut après la mise à niveau. La fonction d'auto-maintenance ne peut être efficace que lorsque le DVR revient au mode Prévisualisation sans aucune opération effectuée pendant le temps de maintenance automatique.

Évènements

Allez dans "Menu principal" → "Avancé" → "Évènements" pour entrer dans l'interface.

- **Type d'évènement:** Prend en charge trois situations anormales : Disque plein, Erreur de disque, Perte vidéo.
- **Activer:** Active les alarmes pour des situations anormales.
- **Afficher le message:** Vous pouvez choisir d'afficher les messages à l'écran lorsque l'alarme du capteur est détectée.
- **Buzzer:** Temps de retentissement du signal sonore (10s, 20s, 40s, 60s).
- **Envoyer e-mail:** Sélectionnez pour envoyer un courriel à l'adresse e-mail indiquée lorsque des événements anormaux surviennent.

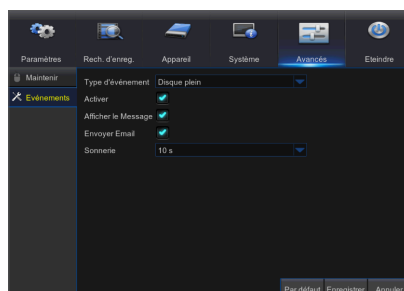

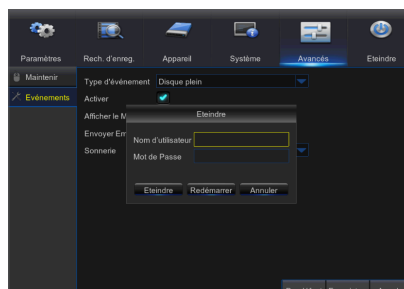

Éteindre

Allez dans "Menu principal" → "Éteindre" pour entrer dans l'interface.



VERROUILLAGE DU MENU

En contrepartie de la sécurité du système, l'utilisateur peut cliquer sur l'icône [] dans la barre d'outils lorsqu'il s'éloigne du DVR et l'interface du système sera verrouillée. L'utilisateur doit saisir l'ID du dispositif, le nom d'utilisateur et le mot de passe sur l'interface de connexion pour déverrouiller. Dans le cas où le mot de passe est oublié, contactez le personnel technique.

-  ■ L'administrateur a toutes les autorisations de fonctionnement du menu et les utilisateurs ont des limites d'autorisation et doivent obtenir l'autorisation de l'administrateur.

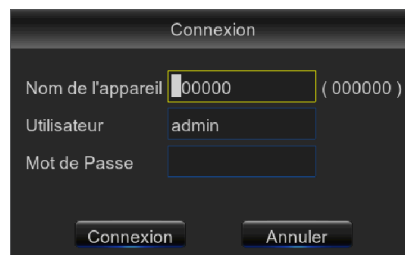

MODE PARTAGÉ

Il existe de nombreux modes d'affichage dans le canal vidéo, y compris l'affichage canal unique, affichage SEQ et le mode partagé.

RECHERCHE D'ENREGISTREMENTS

Cliquez sur l'icône [] sur la barre d'outils pour accéder à l'interface de recherche d'enregistrements et trouver/lire l'enregistrement de votre choix. Se reporter à la section précédente pour la méthode d'exploitation spécifique.

MUET

Cliquez sur l'icône [] sur la barre d'outils ou sur la télécommande pour désactiver le son du DVR.

DÉMARRER LA SÉQUENCE

Une fois le temps de séquence du canal défini, cliquez sur l'icône Démarrer séquence [] dans la barre d'outils pour démarrer la séquence.

Gestionnaire d'applications Web

EXIGENCES ENVIRONNEMENTALES DU SYSTÈME

Les exigences minimales pour le matériel et le système d'exploitation afin d'exécuter l'application Web sont communiquées ci-dessous.

	Minimum	Recommandé
CPU	Intel i3	Intel i7 ou supérieur
RAM	4GB ou plus	8GB ou plus
Disque dur	500GB ou plus	1000GB ou plus
Afficher la RAM	2GB ou plus	4GB ou plus
Résolution graphique	1280*1024	1920*1080
OS	Windows® Vista, Windows® 7, Windows® 8 Mac OS X® 10.9 et supérieur Microsoft Internet Explorer (Ver. 11, 10, 9, 8), Mozilla Firefox43.0.4, Google Chrome™ V 44.x ou inférieur Safari®5.1 et supérieur	
DirectX	DirectX 11	
Direct3D	Fonction d'accélération	
Adaptateur Ethernet	Adaptateur Ethernet 10/100M	
IE	Microsoft Internet Explorer (Ver. 11, 10, 9, 8)	

Téléchargement et installation du plug-in Web

Si votre ordinateur fonctionne sous Windows 7, vous pourrez avoir besoin de configurer les privilèges de l'utilisateur pour le contrôle à distance, ou il ne vous sera pas possible de sauvegarder ou d'enregistrer.

Système Vista : Démarrer → Configuration → Panneau de contrôle. Définir les privilèges de l'utilisateur dans le panneau de commandes comme indiqué dans l'image suivante. Décochez la case à cocher située à côté de l'option "Utiliser UAC pour aider à protéger votre ordinateur" et confirmez sur OK.

WIN7

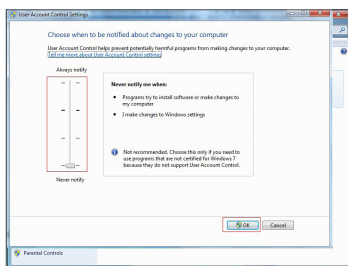
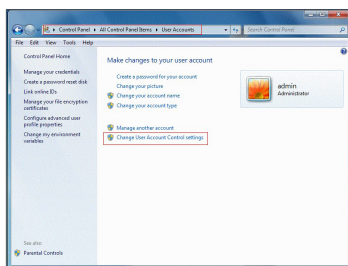

Vista

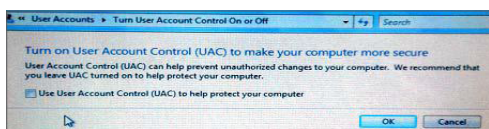

- 
 Dans le cas où les plug-ins Web ne sont pas téléchargés correctement, vérifiez si le niveau de sécurité est trop élevé ou si les paramètres des pare-feu de votre navigateur sont configurés. Veuillez ouvrir votre navigateur IE → [Barre de menu] Outils → Options Internet → Sécurité → Internet → Niveau de personnalisation → Activer les options.



Téléchargement et installation du plugin pour IE

Entrez l'adresse IP du DVR dans la barre d'adresse d'Internet Explorer, par exemple, <http://192.168.2.173:80>

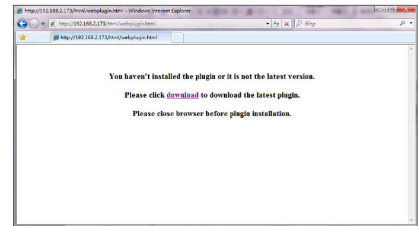

Cliquez sur "Télécharger", puis sur "Exécuter" - Une fenêtre d'avertissement apparaîtra

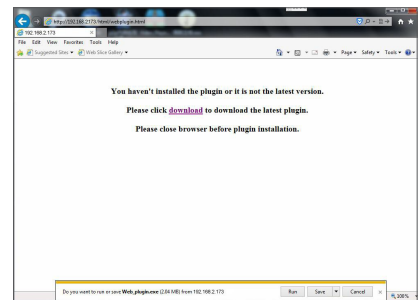

Cliquez sur "Exécuter" dans la fenêtre d'avertissement qui affichera le message suivant "Voulez-vous exécuter ce logiciel?"

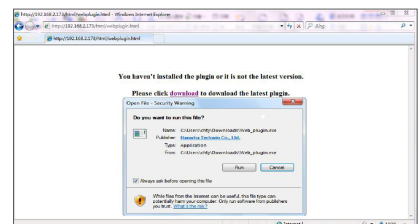

Cliquez sur "Installer" dans la boîte de dialogue "Configuration plugin Web".

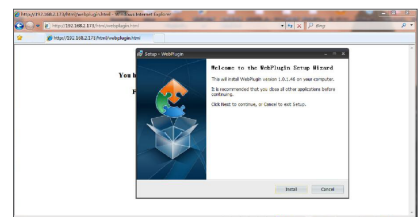

Gestionnaire d'applications Web

Arrêtez le navigateur IE et redémarrez-le, puis entrez l'adresse IP du DVR dans la barre d'adresse pour accéder à la page de connexion.

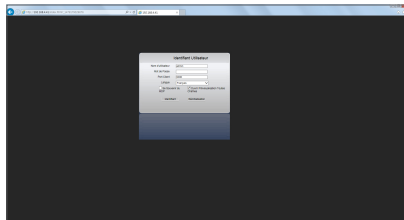

Téléchargement et installation du plugin pour Mac SAFARI

Entrez l'adresse IP du DVR dans la barre d'adresse de Mac SAFARI, par exemple, <http://192.168.2.173:80>, et cliquez sur "télécharger" pour télécharger le plugin.

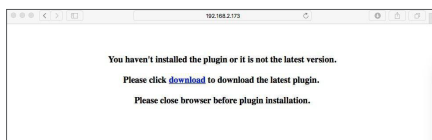

Localisez le plugin téléchargé "SurveillanceClient.dmg" et double-cliquez dessus

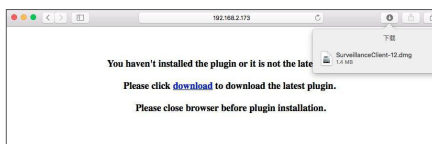

Installez le plugin en double cliquant sur "SurveillanceClient.pkg."



Cliquez sur "Continuer" > "Installer". Entrez le nom d'utilisateur et le mot de passe administrateur. Cliquez sur "Installer" > "Quitter" pour terminer l'installation.

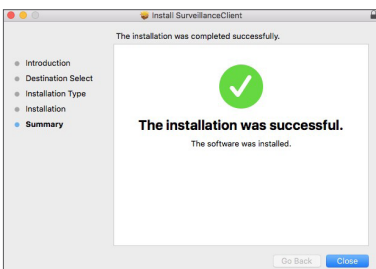
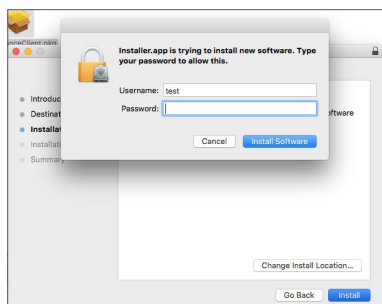
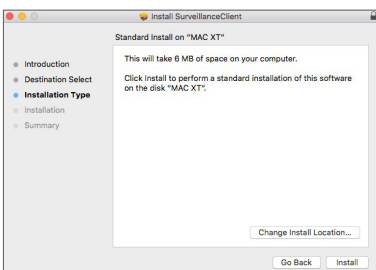
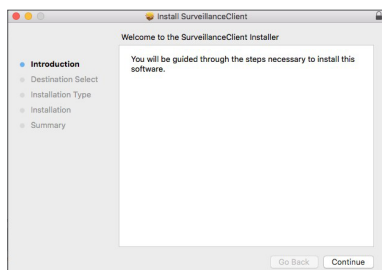

Arrêtez le navigateur SAFARI si vous travaillez sur un Mac et redémarrez-le, puis entrez l'adresse IP du DVR dans la barre d'adresse pour accéder à la page de connexion.

- ✍
 Les consignes ci-dessus permettent d'installer le plugin initial. Vous pouvez utiliser le même plugin pour IE, Google Chrome et Firefox. Si le plugin pour Windows OS a été installé sur IE, Firefox ou Google Chrome une fois, vous pouvez utiliser IE qui doit être exécuté en tant qu'administrateur, Firefox ou Google Chrome pour vous connecter au DVR.

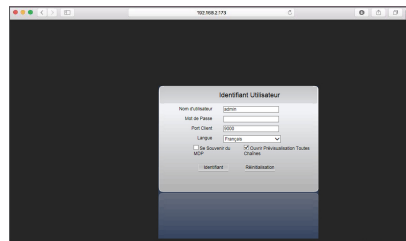

Si vous utilisez Google Chrome pour vous connecter, veuillez utiliser la version 41 ou inférieure. Si vous utilisez V42 à V44 pour vous connecter, vous devez activer les plugins NPAPI. Vous pouvez entrer `chrome:// flags/#enable-NPAPI` sur la barre URL de Google Chrome pour trouver et activer NPAPI. Veuillez noter qu'il ne supporte pas la V45 supérieure.

Lorsque vous téléchargez et installez le plugin sur Firefox, veuillez fermer le navigateur lorsque cela vous est demandé. Une fois l'installation terminée, vous pouvez redémarrer Firefox pour vous connecter au DVR.

Lorsque vous effectuez une mise à niveau du firmware, veuillez fermer les navigateurs afin que le nouveau plugin remplace l'ancien. Selon votre situation, le plugin pourrait ne pas fonctionner sur votre navigateur. Dans ce cas, installez le plugin indisponible en visitant wisenetlife.com. (Web_plugin_Windows_YYYY_MM_DD.exe for Windows system, and SurveillanceClient_Mac_YYYY_MM_DD.dmg for Mac).

CONNEXION AU GESTIONNAIRE D'APPLICATION WEB

Après l'installation des plugins web, veuillez saisir le nom d'utilisateur et le mot de passe, sélectionnez Flux principal ou Flux secondaire (en général, sélectionnez flux principal pour intranet et flux secondaire pour extranet), puis saisissez le numéro de port HTTP et sélectionnez la langue dans l'interface. Il y a une option permettant de prévisualiser tous les canaux, sélectionnez-la pour ouvrir toutes les images en direct. Appuyez sur Connexion pour la connexion client et accédez à distance au DVR. Le mot de passe par défaut n'est pas défini et l'administrateur est autorisé à le modifier. Définissez le mot de passe en passant par la gestion des utilisateurs dans le réglage du système.

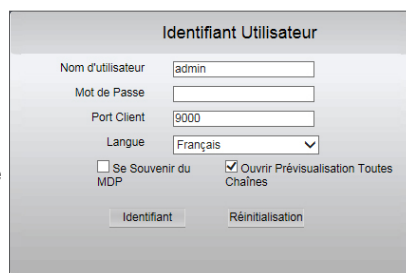

Après vous être connecté avec succès, vous entrez dans l'interface de surveillance en temps réel et serez automatiquement connecté à la vidéo.

INTERFACE DIRECT

Connectez-vous et entrez dans l'interface en direct.

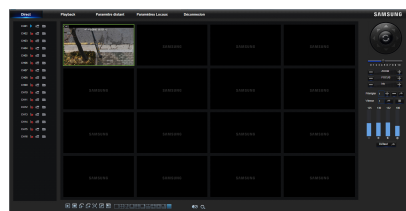

Gestionnaire d'applications Web

Barre de menu

Barre de menu : Direct, Relecture, Configuration, Réglage local et Déconnexion.

Affichage en direct

Connectez-vous dans le Gestionnaire d'applications Web, le système sera configuré par défaut pour entrer dans l'interface <direct>. Vous pouvez cliquer sur le bouton [Lecture] pour ouvrir / fermer des images en direct, des enregistrements sur place, des captures, et de nombreux modes d'affichage en direct.

Les boutons disponibles sur une interface unique en direct

 : Commande de volume

 : Commutateur d'enregistrement : le commutateur d'enregistrement à distance du client. L'enregistrement sera automatiquement enregistré dans une position spécifiée sur le PC après que la fonction ait été activée.

 : Capture instantanée : Capture l'image en direct sélectionnée et enregistrez-la à une position spécifiée sur le PC. L'image est enregistrée en format *.bmp.

 : Ouvre ou ferme les images sur la fenêtre Live.

 : Passe en mode d'affichage dans la fenêtre du canal

 : Ouvre tous les canaux en direct.

 : Ferme tous les canaux en direct

 : Affiche le groupe précédent de canaux

 : Affiche le prochain groupe de canaux

 : Cliquez pour agrandir la fenêtre actuelle en plein écran. Faites un clic droit pour faire apparaître l'option de menu et sélectionnez Quitter Plein écran.

 : Afficher l'aperçu de tous les canaux dans les proportions originales. Appuyez de nouveau sur cette icône pour agrandir les images.

Contrôle vidéo

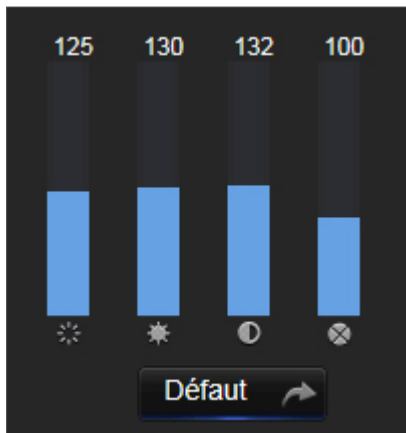

 : Ajuste la chromaticité de la vidéo

 : Ajuste la luminosité de la vidéo

 : Ajuste le contraste de la vidéo

 : Ajuste la saturation de la vidéo

Lecture

Cliquez sur [] pour entrer dans l'interface de lecture afin de visualiser à distance les enregistrements dans le DD du DVR.

Il prend en charge 1 à 4 canaux de lecture d'enregistrement.

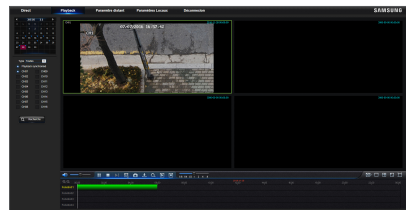

Recherche d'enregistrements

Procédure de lecture d'enregistrement

Tout d'abord, sélectionnez la date que vous voulez vérifier et cochez 1 à 4 canaux. Tous les fichiers d'enregistrement dans le canal en cours à la date actuelle seront affichés dans la barre d'état de l'interface.

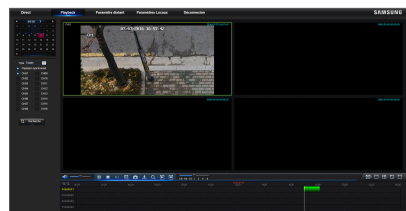

Deuxièmement, sélectionnez le type d'enregistrement (enregistrement normal, mouvement et tout) et des canaux, puis cliquez sur [ Search], et le panneau de l'axe temporel affichera la quantité de temps spécifique. Sur l'axe temporel, une partie rouge signifie Mouvement, jaune représente enregistrement normal et les parties d'origine sont synonymes de pas de dossier au cours de cette période.

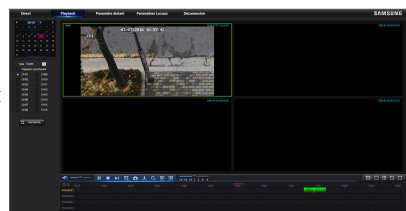

Avant la lecture, choisissez d'activer la lecture 4 canaux synchrone.

Si vous cochez-sélectionnez [ Synchronous playback], cela signifie que le canal sélectionné passera en mode de lecture synchrone ; sinon, vous pouvez contrôler séparément la lecture des canaux.

Troisièmement, commencez la lecture

Cliquez sur [] pour lancer la lecture de l'enregistrement. Lorsque le curseur de la souris se déplace sur l'axe temporel, le point temporel de la position actuelle s'affichera sur l'écran de l'axe temporel. Cliquez pour localiser l'enregistrement.

Cliquez sur l'icône [] ou [] pour effectuer un zoom avant / arrière du taux d'affichage de la barre de temps.

Gestionnaire d'applications Web

Contrôle de lecture

Barre de contrôle de lecture



Une brève description détaillée est présentée comme dans la liste ci-dessous

Touche	Description	Touche	Description
	Lecture		Activer la commande de volume
	Pause		Barre de réglage du volume
	Arrêt		Lecture lente 1/2,1/4, 1/8, Lecture rapide 1/2/4/8
	Par fréquence d'image		Arrêter de lire tous les fichiers
	Clip d'enregistrement		Mode mono canal
	Capture		Mode quad
	Téléchargement		Plein écran
	Ouvre tous les canaux de lecture		Arrête de lire tous les enregistrements

Découpage du fichier d'enregistrement

Après le début de la lecture, cliquez sur l'icône [] pour découper le fichier sélectionné; et cliquez à nouveau pour arrêter la fonction de découpage. Le plan de lecture est correctement effectué. Le fichier de découpage de l'enregistrement sera enregistré en format *.264.

Fonction de capture instantanée

Déplacez le curseur de la souris sur le canal que vous souhaitez capturer, puis cliquez sur l'icône [] pour capturer les images en direct à distance. Après avoir capturé les images avec succès, une boîte d'indication du chemin d'accès s'affichera.

Le fichier capturé sera enregistré sous le format .bmp.

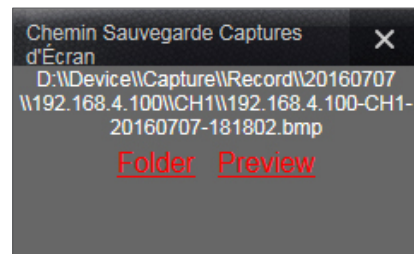

Télécharger le fichier d'enregistrement

Cliquez sur l'icône de téléchargement [] dans la barre de commande pour afficher tous les fichiers d'enregistrement affichés en fonction des conditions de recherche des canaux.

Cochez-sélectionnez le fichier d'enregistrement que vous souhaitez télécharger et cliquez sur [Démarrer le téléchargement]. Le système téléchargera le fichier d'enregistrement en séquence et l'enregistrera sur le PC local. Le fichier de téléchargement s'affichera sous forme de pourcentage. Une fois le téléchargement terminé, le message "Terminé" s'affichera sur la barre d'état.

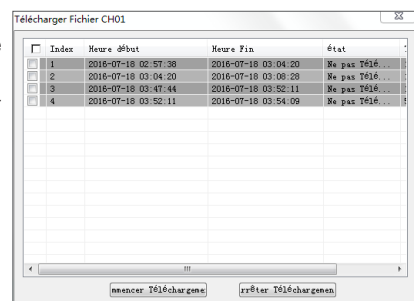

Paramètres à distance

Cliquez sur Paramètres à distance pour entrer dans l'interface indiquée. Vous aurez également accès aux options suivantes : Enregistrement, Réseau, Alarme, Dispositif, Système et Avancé.

Affichage

Direct

- **Canal:** Sélectionnez canal analogique ou canal numérique.
- **Affiche le nom:** Activer ou désactiver l'affichage du nom de la caméra
- **Affiche l'heure:** Activer ou désactiver l'affichage de l'heure.
- **Nom du canal:** Définir un nom de caméra pour la caméra
- **Temps d'enregistrement:** Lorsque activé, le temps sera enregistré sur votre vidéo.
- **Couvert:** Activer ou désactiver la couverture vidéo.

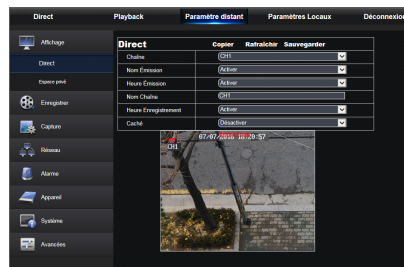

Zone de confidentialité

Chaque canal peut définir 4 zones de confidentialité. Les paramètres pertinents doivent être compatibles avec les paramètres locaux du DVR. Sélectionnez les zones à effacer et cliquez sur "Supprimer" puis sur "Enregistrer" dans le coin supérieur droit.

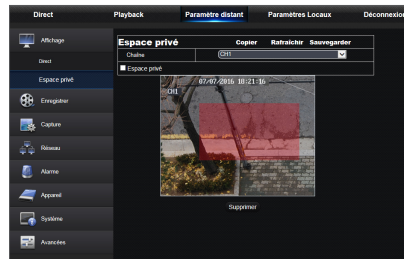

Enregistrement

Cliquez sur <Enregistrer> pour dérouler ses sous-options : Paramètre d'enregistrement et programmation.

1. Paramètres d'enregistrement. Les paramètres doivent être compatibles avec le réglage local du DVR.

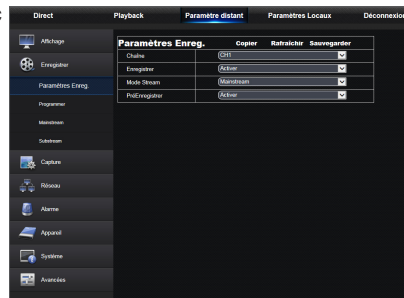

2. Programmation d'enregistrements. Les paramètres doivent être compatibles avec le réglage local du DVR.
Vert signifie enregistrement normal ; Jaune signifie détection de mouvement.

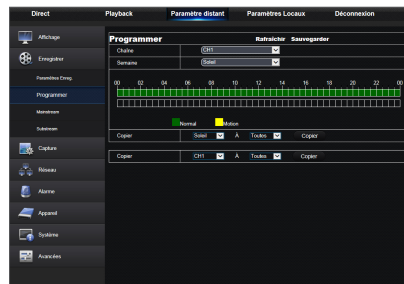

Gestionnaire d'applications Web

3. Flux principal : L'utilisateur peut définir le Flux principal.
Les paramètres pertinents doivent être compatibles avec les paramètres locaux du DVR.

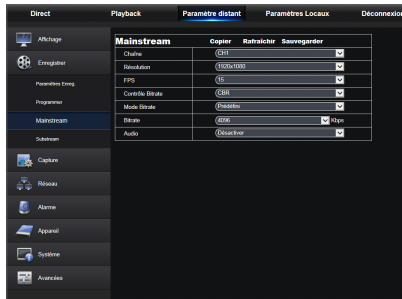

4. Flux secondaire :

- **Canal:** Sélectionnez canal analogique ou canal numérique.
- **Résolution:** Sélectionner la résolution d'enregistrement.
- **FPS:** Sélectionner la fréquence d'image d'enregistrement
- **Mode débit binaire:** Sélectionnez débit binaire par défaut ou personnalisé.
- **Débit binaire:** Sélectionner le débit binaire d'enregistrement

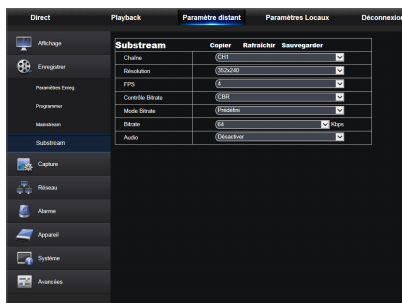

Capture

Capture

- **Canal:** Sélectionnez canal analogique ou canal numérique.
- **Capture auto:** Activer / désactiver la capture auto
- **Mode flux de données:** Sélectionnez flux principal ou flux secondaire de la capture.
- **Intervalle d'alarme:** Sélectionnez l'intervalle de capture de l'alarme
- **Capture manuelle:** Activer / désactiver la capture manuelle

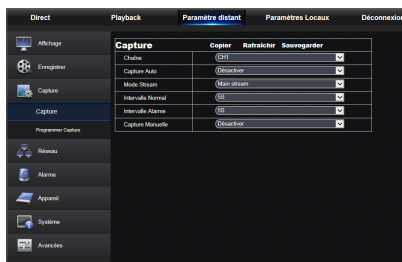

Programmation de la capture

- **Canal:** Sélectionnez canal analogique ou canal numérique
- **Normal:** Configuration de la capture normale
- **Mouvement:** Configuration de la capture de détection de mouvement

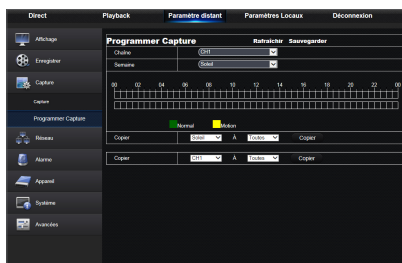

Réseau

Déplier <Réseau> pour afficher ses sous-options : Réseau, E-mail, configuration et DDNS.

Paramètres LAN

Le DVR prend en charge les modes Statique / DHCP / PPPoE. Le type de réseau par défaut du système est <DHCP>. L'utilisateur peut définir des paramètres selon les besoins. Une fois que les paramètres réseau sont modifiés avec succès, le DVR redémarrera automatiquement pour effectuer le réglage défini.



E-mail

Email : Paramétrez les paramètres de configuration du courrier électronique, y compris l'adresse e-mail, le cryptage, l'activation du courrier électronique et l'intervalle, etc. Les paramètres détaillés doivent être compatibles avec le réglage local du DVR.



DDNS

DDNS : Une fois la configuration du serveur DDNS par l'utilisateur terminée, vous pouvez activer la fonction <DDNS> sous tout type de réseau (statique, DHCP et PPPoE). Et vous pourrez accéder à distance au DVR via lenom de domaine (http://nom de domaine: port HTTP n °). Lors de l'accès au DVR en utilisant DDNS, l'utilisateur doit veiller à ce que le port et l'IP actuelle puissent être connectés normalement dans le réseau public. Les détails des paramètres, y compris l'adresse du serveur, l'hôte, l'utilisateur et le mot de passe, doivent être compatibles avec le réglage local du DVR.

Cliquez sur "Test DDNS". Si la connexion réussit, il sera indiqué que le test DDNS est réussi !

■ Les options de configuration DDNS varient selon le modèle.

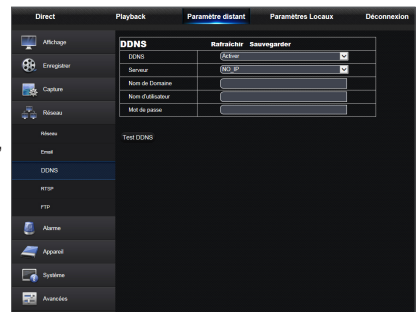

Gestionnaire d'applications Web

RTSP

Les paramètres pertinents doivent être compatibles avec les paramètres locaux du DVR.

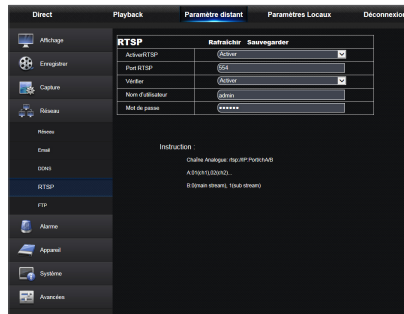

FTP

Les paramètres pertinents doivent être compatibles avec les paramètres locaux du DVR.

- Il est recommandé d'utiliser le logiciel FTP Filezilla qui est un logiciel libre téléchargeable gratuitement. L'utilisation d'un autre logiciel de FTP peut provoquer une distorsion de l'image.

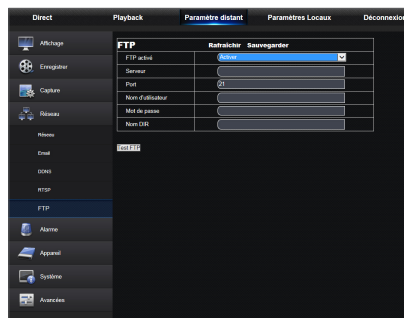

Alarme

Le réglage de l'alarme comprend des paramètres de détection de mouvement.

Détection de mouvement

Configurez la sensibilité, la sortie d'alarme, l'enregistrement d'alarme et la capture d'alarme, etc. la configuration détaillée devrait être compatible avec le réglage local du DVR.

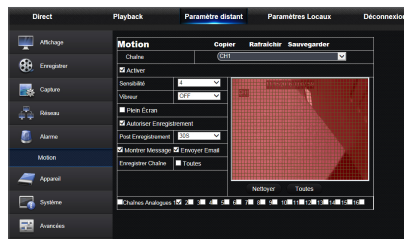

Dispositif

Cliquez sur <Dispositif> pour développer ses sous-options: HDD et PTZ

HDD

L'utilisateur peut vérifier l'état du disque dur du DVR et le temps écrasé. Les paramètres détaillés doivent être compatibles avec le réglage local du DVR.

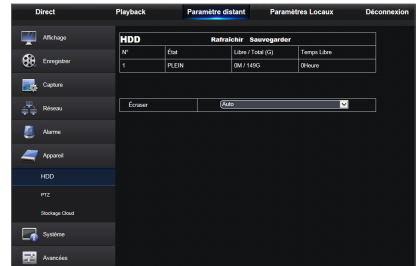

PTZ

L'utilisateur peut définir les paramètres pertinents de PTZ. Le réglage détaillé doit être compatible avec le réglage local du DVR.

- Les options de protocole PTZ varient en fonction du modèle.



Stockage Cloud

L'utilisateur peut définir les paramètres appropriés du stockage en ligne. Les paramètres détaillés doivent être compatibles avec le réglage local du DVR.

- La fonction de stockage Cloud varie selon le modèle.

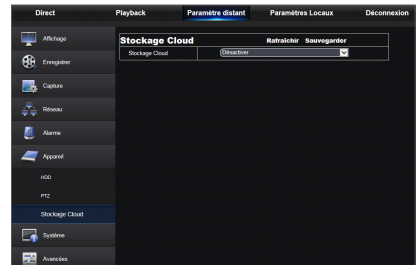

Systeme

Cliquez sur <Systeme> pour dérouler ses sous-options : Général, Utilisateurs et Informations

Général

L'utilisateur peut vérifier la langue du DVR, le système vidéo et le format de date, l'heure d'affichage du menu ainsi que les paramètres DST et NTP. Les paramètres détaillés doivent être compatibles avec le réglage local du DVR.

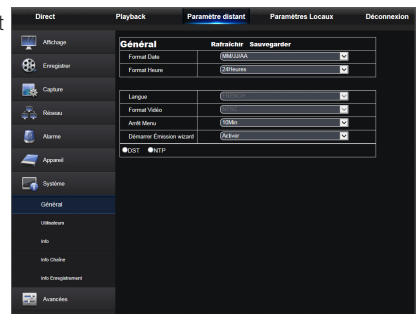

Gestionnaire d'applications Web

Utilisateurs

L'utilisateur peut configurer le nom d'utilisateur et le mot de passe et le réglage détaillé devrait être compatible avec le réglage local du DVR.

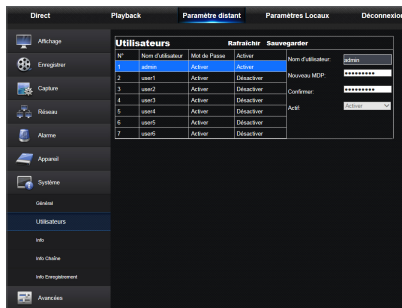

Info

L'utilisateur peut rechercher le nom du périphérique, le numéro du dispositif, le type de dispositif, l'adresse MAC, la version du logiciel, la version IE et la version matérielle du DVR.

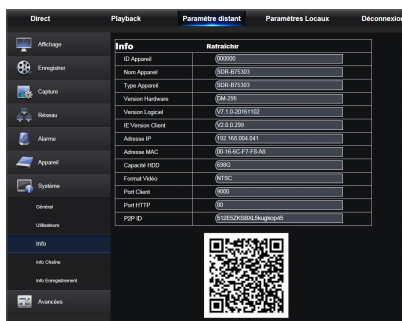

Infos du canal

Affiche toutes les informations appropriées des canaux de la caméra.

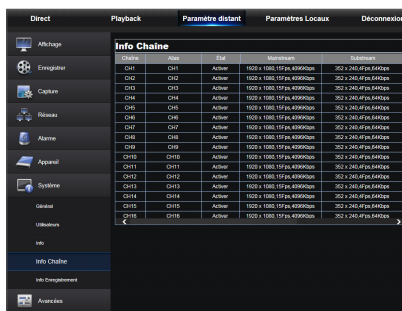

Info Enregistrement

Afficher les informations appropriées sur la vidéo de toutes les caméras.

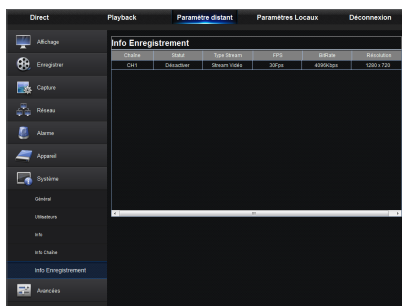

Avancé

Cliquez sur avancé pour dérouler ses sous-options : Mise à jour du firmware, chargement par défaut, événements et maintenance.

Mise à jour du firmware

L'utilisateur peut mettre à jour à distance le système du DVR.

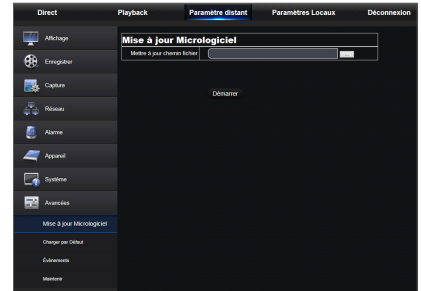

Procédure de mise à jour

Tout d'abord, sélectionnez le chemin du fichier de mise à jour. Le format de fichier est *.sw.

Deuxièmement, cliquez sur "Démarrer" pour lancer la mise à jour. La progression de la mise à jour s'affiche à l'écran.

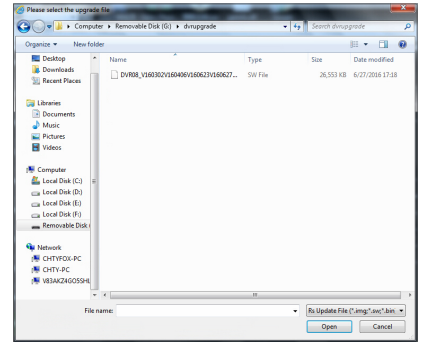

Chargement par défaut

L'utilisateur peut restaurer à distance les paramètres par défaut du DVR, avec la même méthode de réglage que celui du DVR.

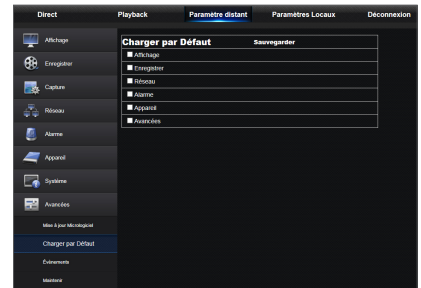

Èvènements

L'utilisateur peut configurer le Type d'évènement, le Buzzer, Envoyer un courriel, Afficher un message et d'autres paramètres. Les paramètres détaillés doivent être compatibles avec le réglage local du DVR.

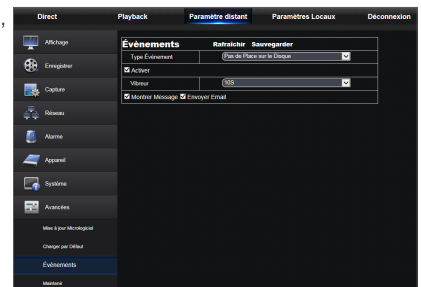

Gestionnaire d'applications Web

Maintenance

Vous permet de définir à distance la maintenance automatique du temps du DVR. Les paramètres détaillés doivent être compatibles avec le réglage local du DVR.

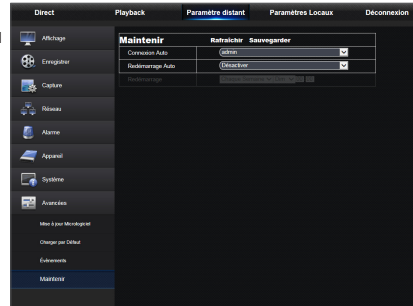

Configuration locale

L'utilisateur peut définir le chemin d'enregistrement (sauf enregistrement en direct et fichier de découpage de la lecture), télécharger le chemin du fichier distant, capture instantanée du chemin des images capturées, intervalle pour la commutation des fichiers d'enregistrement (temps de traitement) et le type de fichier (H264 et AVI).

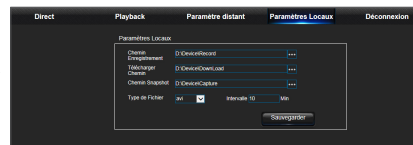

Déconnexion

Cliquez sur [[Déconnexion](#)] pour vous déconnecter et revenir à l'interface de connexion.

App mobile

TÉLÉPHONES / TABLETTES ANDROID

1. Ouvrez le Play Store pour rechercher WiseView et cliquez sur "Installer" pour l'installer.

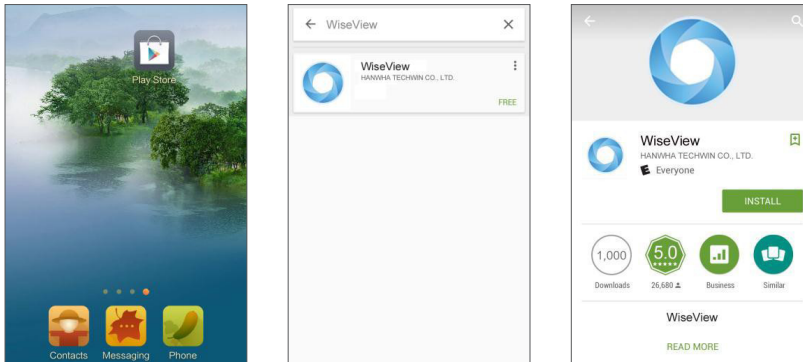

2. Après l'installation, ouvrez WiseView et sélectionnez "Dispositif". Ensuite, cliquez sur [+] pour ajouter un nouveau dispositif. Scannez le code QR dans la page d'information du système sur le DVR local. Ensuite, saisissez le port client, le nom d'utilisateur et le mot de passe, puis cliquez sur Enregistrer pour vous connecter au dispositif.

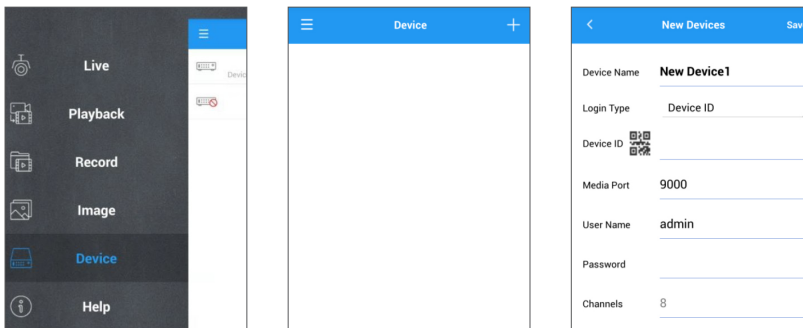

App mobile

IPHONE/IPAD

1. Ouvrez le Play Store pour rechercher WiseView et cliquez sur l'icône [] pour l'installer.

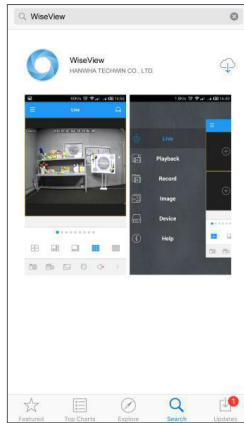
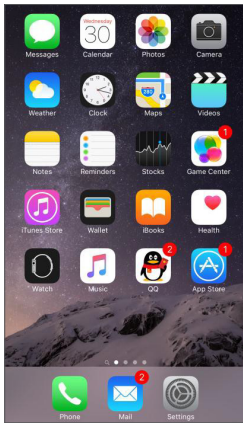

2. Ouvrez WiseView, et accédez au dispositif. Cliquez sur [+] pour ajouter un nouveau dispositif. Scannez le code QR dans la page d'information du système sur le DVR local. Ensuite, saisissez le port client, le nom d'utilisateur et le mot de passe, puis cliquez sur Enregistrer pour vous connecter au dispositif.

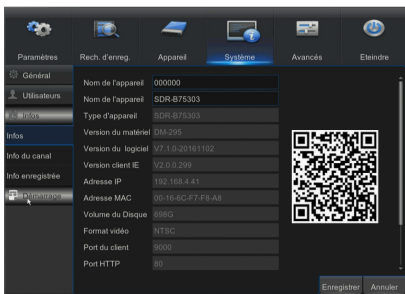
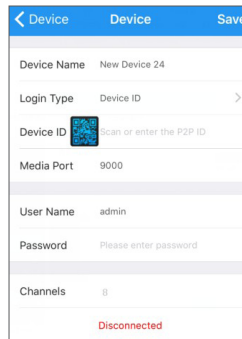
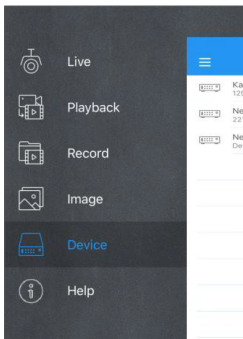

DÉPANNAGE

Symptôme	Contre-mesure
Que puis-je faire si le système ne détecte pas le disque dur ?	<ul style="list-style-type: none"> • Vérifiez si le système d'alimentation est correctement connecté et que le cordon de données et les câbles d'alimentation sont bien connectés, et si quelque chose ne va pas avec l'interface du DD. Ou vous pouvez vérifier si votre disque dur est pris en charge en vous référant aux spécifications ou aux descriptions.
J'ai changé le mot de passe mais oublié le nouveau mot de passe, comment puis-je accéder au système ?	<ul style="list-style-type: none"> • Si vous avez oublié le mot de passe du système, veuillez consulter notre personnel technique. Nous suggérons fortement aux utilisateurs de définir un mot de passe facile à retenir et relativement sécurisé.
Nous remarquons un signal vidéo anormal ou même aucun signal vidéo lors de la connexion du DVR à la caméra. L'alimentation électrique des deux dispositifs est OK. Toujours aucun signal ?	<ul style="list-style-type: none"> • Vérifiez le câble réseau sur le côté du DVR pour voir si celui-ci est bien branché ; dans le cas où il est usé, ce dernier doit être remplacé ; vous pouvez également vérifier si le système NTSC ou PAL est sélectionné de manière cohérente.
Comment empêcher le DVR d'être influencé par la chaleur ?	<ul style="list-style-type: none"> • Le DVR doit dissiper la chaleur lorsqu'il est en marche. Veuillez placer le DVR dans un endroit ayant une bonne ventilation et à l'écart des sources de chaleur pour assurer la stabilité et la durée de vie de celui-ci.
La télécommande du DVR ne fonctionne pas lorsque l'écran est OK et les touches du panneau fonctionnelles. Pourquoi ?	<ul style="list-style-type: none"> • Essayez à nouveau en pointant la télécommande vers le récepteur IR situé sur le panneau avant. Si cela ne fonctionne toujours pas, veuillez vérifier si les piles de la télécommande fonctionnent. Sinon, rassurez-vous que la télécommande n'est pas endommagée.
Je voudrais installer le disque dur de mon PC dans le DVR. Peut-il fonctionner ?	<ul style="list-style-type: none"> • Tous les disques durs pris en charge par le système peuvent être utilisés. Mais rappelez-vous, une fois que le DVR fonctionne, les données du disque dur seront perdues.
Puis-je lire pendant l'enregistrement ?	<ul style="list-style-type: none"> • Oui. Le système prend en charge la fonction de lecture pendant l'enregistrement.
Puis-je effacer des enregistrements sur le disque dur du DVR ?	<ul style="list-style-type: none"> • Pour des raisons de sécurité des fichiers, vous ne pouvez pas effacer certains dossiers. Si vous voulez supprimer tous les dossiers, vous pouvez formater le disque dur.
Pourquoi est ce que je ne parviens pas à me connecter au client DVR ?	<ul style="list-style-type: none"> • Veuillez vérifier si les paramètres de connexion réseau sont corrects et vérifiez si votre compte et le mot de passe sont correctement saisis.
Pourquoi ne puis-je pas trouver tous les enregistrements lors de la lecture ?	<ul style="list-style-type: none"> • Veuillez vérifier si la connexion de la ligne de données pour disque dur est OK et l'heure du système est correctement réglé. Essayez plusieurs fois et redémarrez. Si cela ne fonctionne toujours pas, vérifiez si le disque dur est cassé.
Pourquoi le travail de détection dynamique ne fonctionne pas ?	<ul style="list-style-type: none"> • Veuillez vous assurer que le niveau de sensibilité de la fonction de détection de mouvement n'est pas trop bas et que le réglage de la zone de détection de mouvement est correcte.
Pourquoi le buzzer continue-t-il de retentir ?	<ul style="list-style-type: none"> • Veuillez vérifier le réglage de l'alarme, vérifiez que la fonction de détection de mouvement est activée et que le mouvement de l'objet est détecté en permanence. En outre, reportez-vous au réglage correspondant de l'alarme du DD.

Utilisation de maintenance

1. Pour arrêter le DVR, veuillez arrêter tout d'abord le système, puis coupez l'alimentation. Ne pas couper l'alimentation directement sinon les données du disque dur seront perdues ou endommagées.
2. Veuillez garder le DVR loin des sources de chaleur.
3. Nettoyez la poussière interne régulièrement. Assurez-vous que le DVR est bien ventilé afin d'assurer la bonne dissipation de la chaleur.
4. Veuillez ne pas brancher à chaud des câbles audio et vidéo, sinon les ports seront endommagés.
5. Veuillez vérifier les câbles du DD et des données régulièrement pour s'assurer qu'ils ne sont pas usés.
6. Veuillez éviter que les signaux audio et vidéo du DVR ne soient interrompus par d'autres appareils électroniques, et empêchez le disque dur d'être endommagé par l'électricité statique et la tension induite.
Si le câble réseau est branché en permanence, il est recommandé de remplacer la ligne de connexion régulièrement, sinon le signal d'entrée peut être instable.
7. Ceci est un produit de classe A. Il pourrait créer des interférences avec les réseaux sans fil situés à proximité. Dans des situations pareilles, l'utilisateur doit prendre des mesures.

CARACTÉRISTIQUES

SDR-B73303

Élément	Détails	
	SDR-B73303N	SDR-B73303P
Description		
Vidéo	Entrées	4CH BNC
	Système	AHD, CVBS
	Résolution	NTSC : 1,920x1,080 (Full HD) / 1,280x720 (HD) / 960 x 480 (960H) / PAL : 1,920x1,080 (Full HD) / 1,280x720 (HD) / 960x576 (960H)
Direct	Fréquence d'image	NTSC : 120fps@ 1,920x1080 / 120fps@1,280x720 / 120fps@960x480 / PAL : 100fps@ 1,920x1080 / 100fps@1,280x720 / 100fps@960x576
	Résolution	1080p / 720p / 960H
	Affichage multi-écran	Unique/Quad/Séquence
Performance		
Système d'exploitation	Intégré	Linux
	Assistant d'installation	Support
Enregistrement	Compression	H.264
	Taux d'enregistrement	Jusqu'à 60fps@1,920x1,080
		NTSC : jusqu'à 120fps@1,280x720 / PAL : jusqu'à 100fps@1,280x720
		NTSC : jusqu'à 120fps@960x480 / PAL : jusqu'à 100fps@960x576
	Mode	Manuel, Programmation (Continu/Évènement), Évènement(Pre/Post)
	Évènement	Perte vidéo, Mouvement(Sensibilité niveau 1~8)
	Modes de réécriture	Désactivé/Auto
	Pre-alarme	Min. 1sec
Post-Alarme	Jusqu'à 5min (30 sec, 1/2/5min)	
Recherche et lecture	Mode de recherche	Date/heure, Évènement, Mouvement
	Fonction de lecture	Avance / retour rapide (2x, 4x, 8x, 16x) Avance ralentie (1/2x, 1/4x, 1/8x, 1/16x) Passer en avant(CMS pris en charge) (applicable pour DVR local uniquement)
	Synchrone	4CH
Réseau (IPv4)	Vitesse de transmission	Max. 60fps@1080p
	Bande passante	Jusqu'à 32Mbps
	Flux en direct	Max. 60fps@1080p
	Utilisateurs max. à distance	20 (bande passante max. 32M)
	Prise en charge du protocole	TCP/IP, UDP/IP, RTP(UDP), RTP(TCP), RTSP, NTP, HTTP, DHCP(Serveur, Client), PPPoE, SMTP, DNS, DDNS(Prend en charge le DDNS Hanwha), uPnP ■ Les options de configuration DDNS varient selon le modèle.
	Surveillance	Visualiseur Web, Visualiseur mobile, CMS

Annexe

Élément		Détails	
		SDR-B73303N	SDR-B73303P
Smartphone	Visualiseur Web / App	OS pris en charge - PC : Windows® XP, Windows® Vista, Windows® 7, Windows® 8, Windows® 10 Mac OS X® 10.11 ou supérieur - Mobile : Android Ver 4.4 ou supérieur iOS® 7.0 ou supérieur Navigateur supporté - Microsoft Internet Explorer (Ver. 11, 10, 9, 8), Mozilla Firefox Ver 51.x ou inférieur, Google Chrome Ver 44.x ou inférieur, Safari®10.0 ou supérieur	
	Prise en charge du protocole	TCP/IP, UDP/IP, UDP	
	Vitesse de transmission	NTSC : Max.30fps @CIF, 960H, 720p ; Max.15fps@1080p (par canal)	PAL : Max.25fps @CIF, 960H, 720p ; Max.15fps1080p (par canal)
	Utilisateurs max. à distance	20 (bande passante max. 32M)	
Stockage	HDD interne	1TB SATA HDD x 1EA	
	USB (sauvegarde)	USB 2.0, 2 ports (avant/arrière)	
	Format de fichier (sauvegarde)	H.264, AVI, MP4	
Sécurité	Protection de mot de passe	1 Admin, 6 Utilisateurs	
Cloud	Type et version	DROPBOX&V2-CLOUD ■ La fonction de stockage Cloud varie selon le modèle.	
Interface			
Moniteurs	VGA	1 VGA (1,024x768, 1,280x1,024, 1,280x720, 1,440x900, 1,920x1,080)	
	HDMI	1 HDMI (1,024x768, 1,280x1,024, 1,280x720, 1,440x900, 1,920x1,080)	
	Sortie simultanée	VGA et HDMI	
Audio	Entrées/Sortie	Entrée RCA 4CH / Sortie RCA1CH	
	Compression	G.711, 8KHz	
Alarme	Notification à distance	Notification par email	
Connexions	Ethernet	1 RJ45 10/100 Base-T	
	USB	USB 2.0, 2 ports (avant/arrière)	
	Série	RS-485	
	Prise en charge d'application	Souris, télécommande	
	Prise en charge de protocole(RS-485)	Pelco-D/Pelco-P	
	Prise en charge de protocole(Coaxial)	UTC ■ Coaxial peut ne pas être disponible en fonction de la région de vente.	

Élément	Détails	
	SDR-B73303N	SDR-B73303P
Général		
Couleur / Matériel	Noir / Métal	
Électrique	Tension d'entrée / Courant	Adaptateur 12V/2A CC
	Consommation d'énergie	8W
Environnement	Température de fonctionnement / humidité	0°C~+40°C (32°F ~ 104°F) / 20% ~ 85%RH
Mécanique	Dimension (WxHxD)	300X219.7X52.5mm (11.8" x 8.65" x 2.07")
	Poids (avec disques durs)	1.43Kg
Langue de l'affichage à l'écran	Anglais, français, allemand, espagnol, italien, russe, turc, portugais	

Annexe

SDR-B74303N1T

Élément		Détails	
		SDR-B74303N	SDR-B74303P
Description			
Vidéo	Entrées	8CH BNC	
	Système	AHD, CVBS	
	Résolution	NTSC : 1,920x1,080 (Full HD) / 1,280x720 (HD) / 960 x 480 (960H)	PAL : 1,920x1,080 (Full HD) / 1,280x720 (HD) / 960x576 (960H)
Direct	Fréquence d'image	NTSC : 240fps@1,920x1080 / 240fps@1,280x720 / 240fps@960x480	PAL : 200fps@1,920x1080 / 200fps@1,280x720 / 200fps@960x576
	Résolution	1080p / 720p / 960H	
	Affichage multi-écran	1/4/8/Séquence/plus de disposition	
Performance			
Système d'exploitation	Intégré	Linux	
	Assistant d'installation	Support	
Enregistrement	Compression	H.264	
	Taux d'enregistrement	Jusqu'à 120fps@1,920x1,080	
		NTSC : jusqu'à 240fps@1,280x720	PAL : jusqu'à 200fps@1,280x720
		NTSC : jusqu'à 240fps@960x480	PAL : jusqu'à 200fps@960x576
	Mode	Manuel, Programmation (Continu/Évènement), Évènement(Pre/Post)	
	Évènement	Perte vidéo, Mouvement(Sensibilité niveau 1~8)	
	Modes de réécriture	Désactivé/Auto	
	Pre-alarme	Min. 1sec	
Post-Alarme	Jusqu'à 5min (30 sec, 1/2/5min)		
Recherche et lecture	Mode de recherche	Date/heure, Évènement, Mouvement	
	Fonction de lecture	Avance / retour rapide (2x, 4x, 8x, 16x) Avance ralentie (1/2x, 1/4x, 1/8x, 1/16x) Passer en avant(CMS pris en charge) (applicable pour DVR local uniquement)	
	Synchrone	8CH	
Réseau (IPv4)	Vitesse de transmission	Max. 120fps@1080p	
	Bande passante	Jusqu'à 32Mbps	
	Flux en direct	Max. 120fps@1080p	
	Utilisateurs max. à distance	20 (bande passante max. 32M)	
	Prise en charge du protocole	TCP/IP, UDP/IP, RTP(UDP), RTP(TCP), RTSP, NTP, HTTP, DHCP(Serveur, Client), PPPoE, SMTP, DNS, DDNS(Prend en charge le DDNS Hanwha), uPnP ■ Les options de configuration DDNS varient selon le modèle.	
	Surveillance	Visualiseur Web, Visualiseur mobile, CMS	

Élément		Détails		
		SDR-B74303N	SDR-B74303P	
Smartphone	Visualiseur Web / App	OS pris en charge - PC : Windows® XP, Windows® Vista, Windows® 7 Windows® 8 Mac OS X® 10.9 ou supérieur - Mobile : Android Ver3.0 ou supérieur iOS® 7.0 ou supérieur Navigateur supporté - Microsoft Internet Explorer (Ver. 11, 10, 9, 8), Mozilla Firefox Ver 19.x ou supérieur, Google Chrome Ver 44.x ou inférieur, Safari®5.1 et supérieur		
	Prise en charge du protocole	TCP/IP, UDP/IP, UDP		
	Vitesse de transmission	NTSC : Max.30fps @CIF, 960H, 720p ; Max.15fps@1080p (par canal)	PAL : Max.25fps @CIF, 960H, 720p ; Max.15fps1080p (par canal)	
	Utilisateurs max. à distance	20 (bande passante max. 32M)		
Stockage	HDD interne	1TB SATA HDD x 1EA		
	USB (sauvegarde)	2 USB Ports		
	Format de fichier (sauvegarde)	H.264, AVI, MP4		
Sécurité	Protection de mot de passe	1 Admin, 6 Utilisateurs		
Interface				
Moniteurs	VGA	1 VGA (1,024x768, 1,280x1,024, 1,280x720, 1,440x900, 1,920x1,080)		
	HDMI	1 HDMI (1,024x768, 1,280x1,024, 1,280x720, 1,440x900, 1,920x1,080)		
	Sortie simultanée	VGA et HDMI		
Audio	Entrées/Sortie	Entrée RCA 4CH / Sortie RCA1CH		
	Compression	G.711, 8KHz		
Alarme	Notification à distance	Notification par email		
Connexions	Ethernet	1 RJ45 10/100 Base-T		
	USB	USB 2.0, 2 ports (avant/arrière)		
	Série	RS-485		
	Prise en charge d'application	Souris, télécommande		
	Prise en charge de protocole(RS-485)	Pelco-D/Pelco-P		
	Prise en charge de protocole(Coaxial)	UTC ■ Coaxial peut ne pas être disponible en fonction de la région de vente.		
Général				
Couleur / Matériel		Noir / Métal		
Électrique	Tension d'entrée / Courant	Adaptateur 12V/2A CC		
	Consommation d'énergie	10W		
Environnement	Température de fonctionnement / humidité	0°C~+40°C (32°F ~ 104°F) / 20% ~ 85%RH		
Mécanique	Dimension (WxHxD)	300X219.7X52.5mm (11.8" x 8.65" x 2.07")		
	Poids (avec disques durs)	1.454Kg		
Langue de l'affichage à l'écran		Anglais, français, allemand, espagnol, italien, russe, turc, portugais		

Annexe

SDR-B74303N2T

Élément		Détails	
		SDR-B74303N	SDR-B74303P
Description			
Vidéo	Entrées	8CH BNC	
	Système	AHD, CVBS	
	Résolution	NTSC : 1,920x1,080 (Full HD) / 1,280x720 (HD) / 960 x 480 (960H)	PAL : 1,920x1,080 (Full HD) / 1,280x720 (HD) / 960x576 (960H)
Direct	Fréquence d'image	NTSC : 240fps@1,920x1080 / 240fps@1,280x720 / 240fps@960x480	PAL : 200fps@1,920x1080 / 200fps@1,280x720 / 200fps@960x576
	Résolution	1080p / 720p / 960H	
	Affichage multi-écran	1/4/8/Séquence/plus de disposition	
Performance			
Système d'exploitation	Intégré	Linux	
	Assistant d'installation	Support	
Enregistrement	Compression	H.264	
	Taux d'enregistrement	Jusqu'à 120fps@1,920x1,080	
		NTSC : jusqu'à 240fps@1,280x720	PAL : jusqu'à 200fps@1,280x720
		NTSC : jusqu'à 240fps@960x480	PAL : jusqu'à 200fps@960x576
	Mode	Manuel, Programmation (Continu/Évènement), Évènement(Pre/Post)	
	Évènement	Perte vidéo, Mouvement(Sensibilité niveau 1~8)	
	Modes de réécriture	Désactivé/Auto	
	Pre-alarme	Min. 1sec	
Post-Alarme	Jusqu'à 5min (30 sec, 1/2/5min)		
Recherche et lecture	Mode de recherche	Date/heure, Évènement, Mouvement	
	Fonction de lecture	Avance / retour rapide (2x, 4x, 8x, 16x) Avance ralentie (1/2x, 1/4x, 1/8x, 1/16x) Passer en avant(CMS pris en charge) (applicable pour DVR local uniquement)	
	Synchrone	8CH	
Réseau (IPv4)	Vitesse de transmission	Max. 120fps@1080p	
	Bande passante	Jusqu'à 32Mbps	
	Flux en direct	Max. 120fps@1080p	
	Utilisateurs max. à distance	20 (bande passante max. 32M)	
	Prise en charge du protocole	TCP/IP, UDP/IP, RTP(UDP), RTP(TCP), RTSP, NTP, HTTP, DHCP(Serveur, Client), PPPoE, SMTP, DNS, DDNS(Prend en charge le DDNS Hanwha), uPnP ■ Les options de configuration DDNS varient selon le modèle.	
	Surveillance	Visualiseur Web, Visualiseur mobile, CMS	

Élément		Détails		
		SDR-B74303N	SDR-B74303P	
Smartphone	Visualiseur Web / App	OS pris en charge - PC : Windows® XP, Windows® Vista, Windows® 7 Windows® 8 Mac OS X® 10.9 ou supérieur - Mobile : Android Ver3.0 ou supérieur iOS® 7.0 ou supérieur Navigateur supporté - Microsoft Internet Explorer (Ver. 11, 10, 9, 8), Mozilla Firefox Ver 19.x ou supérieur, Google Chrome Ver 44.x ou inférieur, Safari®5.1 et supérieur		
	Prise en charge du protocole	TCP/IP, UDP/IP, UDP		
	Vitesse de transmission	NTSC : Max.30fps @CIF, 960H, 720p ; Max.15fps@1080p (par canal)	PAL : Max.25fps @CIF, 960H, 720p ; Max.15fps1080p (par canal)	
	Utilisateurs max. à distance	20 (bande passante max. 32M)		
Stockage	HDD interne	2TB SATA HDD x 1EA		
	USB (sauvegarde)	2 USB Ports		
	Format de fichier (sauvegarde)	H.264, AVI, MP4		
Sécurité	Protection de mot de passe	1 Admin, 6 Utilisateurs		
Interface				
Moniteurs	VGA	1 VGA (1,024x768, 1,280x1,024, 1,280x720, 1,440x900, 1,920x1,080)		
	HDMI	1 HDMI (1,024x768, 1,280x1,024, 1,280x720, 1,440x900, 1,920x1,080)		
	Sortie simultanée	VGA et HDMI		
Audio	Entrées/Sortie	Entrée RCA 4CH / Sortie RCA1CH		
	Compression	G.711, 8KHz		
Alarme	Notification à distance	Notification par email		
Connexions	Ethernet	1 RJ45 10/100 Base-T		
	USB	USB 2.0, 2 ports (avant/arrière)		
	Série	RS-485		
	Prise en charge d'application	Souris, télécommande		
	Prise en charge de protocole(RS-485)	Pelco-D/Pelco-P		
	Prise en charge de protocole(Coaxial)	UTC ■ Coaxial peut ne pas être disponible en fonction de la région de vente.		
Général				
Couleur / Matériel		Noir / Métal		
Électrique	Tension d'entrée / Courant	Adaptateur 12V/2A CC		
	Consommation d'énergie	10W		
Environnement	Température de fonctionnement / humidité	0°C~+40°C (32°F ~ 104°F) / 20% ~ 85%RH		
Mécanique	Dimension (WxHxD)	300X219.7X52.5mm (11.8" x 8.65" x 2.07")		
	Poids (avec disques durs)	1.606Kg		
Langue de l'affichage à l'écran		Anglais, français, allemand, espagnol, italien, russe, turc, portugais		

SDR-B75303

Élément		Détails	
		SDR-B75303N	SDR-B75303P
Description			
Vidéo	Entrées	16CH BNC	
	Système	AHD, CVBS (NTSC/PAL)	
	Résolution	NTSC:1,920x1,080 (Full HD) / 1,280x720 (HD) / 960 x 480 (960H)	PAL:1,920x1,080 (Full HD) / 1,280x720 (HD) / 960x576 (960H)
Direct	Fréquence d'image	NTSC : 480fps@ 1,920x1080 / 480fps@1,280x720 / 480fps@960x480	PAL : 400fps@ 1,920x1080 / 400fps@1,280x720 / 400fps@960x576
	Résolution	1080p / 720p / 960H	
	Affichage multi-écran	Unique/ Quad/neuf/tdouze/Seize/ Séquence/plus de disposition	
Performance			
Système d'exploitation	Intégré	Linux	
	Assistant d'installation	Support	
Enregistrement	Compression	H.264	
	Taux d'enregistrement	Jusqu'à 240fps@1,920x1,080	
		NTSC :jusqu'à 480fps@1,280x720	PAL :jusqu'à 400fps@1,280x720
		NTSC :jusqu'à 480fps@960x480	PAL :jusqu'à 400fps@960x576
	Mode	Manuel, Programmation (Continu/Évènement), Évènement(Pre/Post)	
	Évènement	Perte vidéo, Mouvement(Sensibilité niveau 1~8)	
	Modes de réécriture	Désactivé/Auto	
Pre-alarme	Min. 1sec		
Post-Alarme	Jusqu'à 5min (30 sec, 1/2/5min)		
Recherche et lecture	Mode de recherche	Date/heure, Évènement, Mouvement	
	Fonction de lecture	Avance / retour rapide (2x, 4x, 8x, 16x) Avance ralentie (1/2x, 1/4x, 1/8x,1/16x) Passer en avant(CMS pris en charge) (applicable pour DVR local uniquement)	
	Synchrone	16CH	
Réseau (IPv4)	Vitesse de transmission	Max.240fps@1080p	
	Bande passante	Jusqu'à 64Mbps	
	Flux en direct	Max.240fps@1080p	
	Utilisateurs max. à distance	20 (bande passante max. 64M)	
	Prise en charge du protocole	TCP/IP, UDP/IP, RTP(UDP), RTP(TCP), RTSP, NTP, HTTP, DHCP(Serveur, Client), PPPoE, SMTP, DNS, DDNS(Prend en charge le DDNS Hanwha), uPnP ■ Les options de configuration DDNS varient selon le modèle.	
	Surveillance	Visualiseur Web, Visualiseur mobile, CMS	

Élément		Détails	
		SDR-B75303N	SDR-B75303P
Smartphone	Visualiseur Web / App	OS pris en charge - PC : Windows® XP, Windows® Vista, Windows® 7 Windows® 8, Windows® 10 Mac OS X® 10.11 ou supérieur - Mobile : Android Ver.4.4 ou supérieur iOS® 7.0 ou supérieur Navigateur supporté - Microsoft Internet Explorer (Ver. 11, 10, 9, 8), Mozilla Firefox Ver 51.x ou inférieur, Google Chrome Ver 44.x ou inférieur, Safari®10.0 et supérieur	
	Prise en charge du protocole	TCP/IP, UDP/IP, UDP	
	Vitesse de transmission	NTSC : Max.30fps @CIF, 960H, 720p ; Max.15fps@1080p (par canal)	PAL : Max.25fps @CIF, 960H, 720p ; Max.15fps1080p (par canal)
	Utilisateurs max. à distance	20 (bande passante max. 64M)	
Stockage	HDD interne	2TB SATA HDD x 1EA	
	USB (sauvegarde)	USB 2.0, 2 ports (avant/arrière)	
	Format de fichier (sauvegarde)	H.264, AVI, MP4	
Sécurité	Protection de mot de passe	1 Admin, 6 Utilisateurs	
Cloud	Type et version	DROPBOX&V2-CLOUD ■ Les options de configuration DDNS varient selon le modèle.	
Interface			
Moniteurs	VGA	1 VGA (1,024x768, 1,280x1,024, 1,280x720, 1,440x900, 1,920x1,080)	
	HDMI	1 HDMI (1,024x768, 1,280x1,024, 1,280x720, 1,440x900, 1,920x1,080)	
	Sortie simultanée	VGA et HDMI	
Audio	Entrées/Sortie	Entrée RCA 4CH / Sortie RCA1CH	
	Compression	G.711, 8KHz	
Alarme	Notification à distance	Notification par email	
Connexions	Ethernet	1 RJ45 1000 Base-T	
	USB	USB 2.0, 2 ports (avant/arrière)	
	Série	RS-485	
	Prise en charge d'application	Souris, télécommande	
	Prise en charge de protocole(RS-485)	Pelco-D/Pelco-P	
	Prise en charge de protocole(Coaxial)	UTC ■ Coaxial peut ne pas être disponible en fonction de la région de vente.	

Annexe

Élément	Détails	
	SDR-B75303N	SDR-B75303P
Général		
Couleur / Matériel		Noir / Métal
Électrique	Tension d'entrée / Courant	Adaptateur 12V/2A CC
	Consommation d'énergie	17W
Environnement	Température de fonctionnement / humidité	0°C~+40°C (32°F ~ 104°F) / 20% ~ 85%RH
Mécanique	Dimension (WxHxD)	300X219.7X52.5mm (11.8" x 8.65" x 2.07")
	Poids (avec disques durs)	1.748Kg
Langue de l'affichage à l'écran		Anglais, français, allemand, espagnol, italien, russe, turc, portugais

DIMENSION

SDR-B73303

Unité : mm (inch)

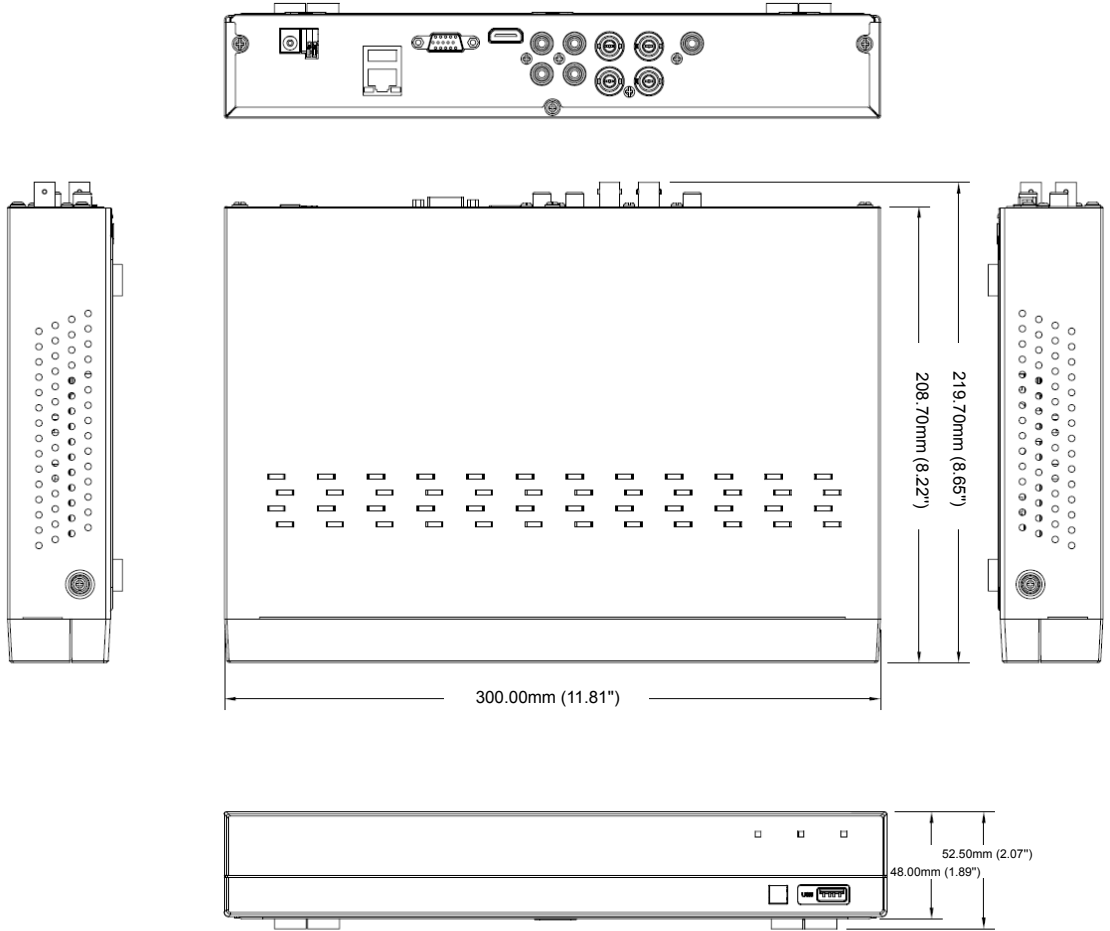

SDR-B74303

Unité : mm (inch)

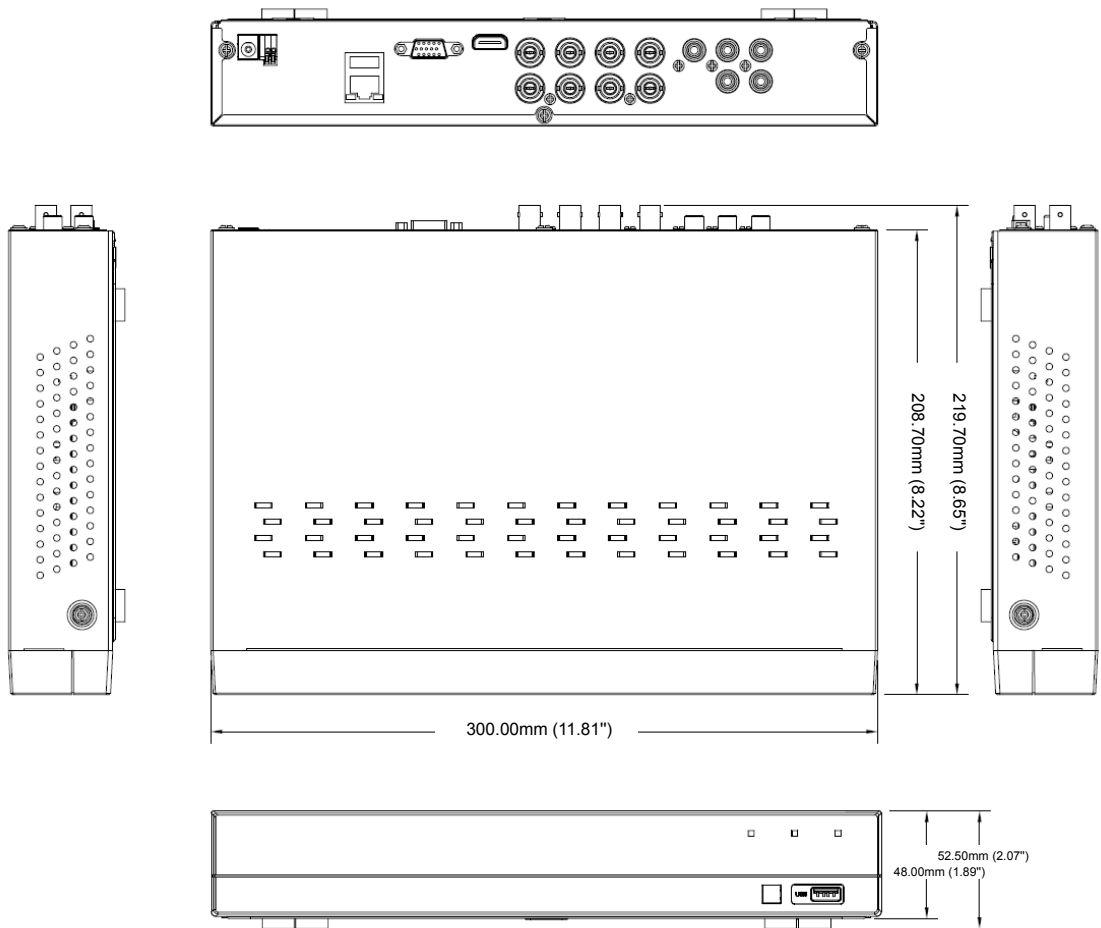

SDR-B75303

Unité : mm (inch)

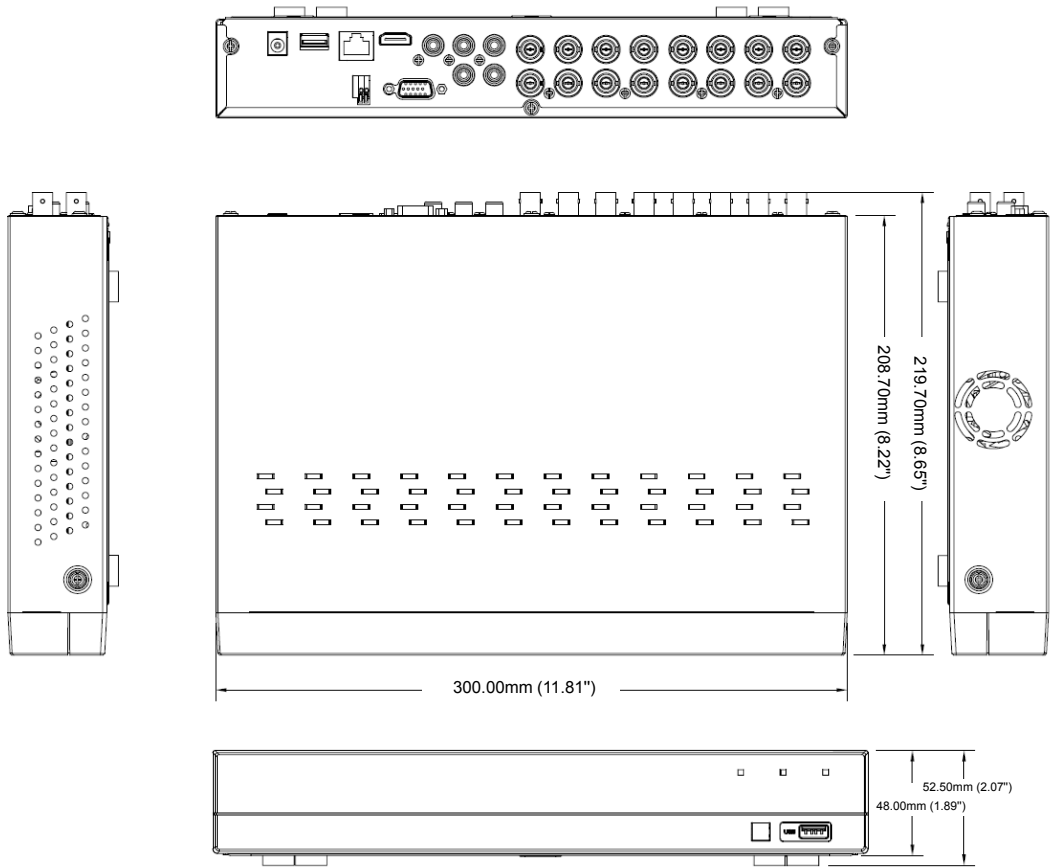

OPEN SOURCE ANNOUNCEMENT

The software included in this product contains copyrighted software that is licensed under the GPL/LGPL. You may obtain the Corresponding Source code from us for a period of three years after our last shipment of this product

If you want to obtain the Corresponding Source code in the physical medium such as CD-ROM, the cost of physically performing source distribution might be charged.

GNU GENERAL PUBLIC LICENSE

Version 2, June 1991

Copyright (C) 1989, 1991 Free Software Foundation, Inc.
51 Franklin Street, Fifth Floor, Boston, MA 02110-1301, USA

Everyone is permitted to copy and distribute verbatim copies of this license document, but changing it is not allowed.

Preamble

The licenses for most software are designed to take away your freedom to share and change it. By contrast, the GNU General Public License is intended to guarantee your freedom to share and change free software to make sure the software is free for all its users. This General Public License applies to most of the Free Software Foundation's software and to any other program whose authors commit to using it. (Some other Free Software Foundation software is covered by the GNU Lesser General Public License instead.) You can apply it to your programs, too.

When we speak of free software, we are referring to freedom, not price. Our General Public Licenses are designed to make sure that you have the freedom to distribute copies of free software (and charge for this service if you wish), that you receive source code or can get it if you want it, that you can change the software or use pieces of it in new free programs; and that you know you can do these things.

To protect your rights, we need to make restrictions that forbid anyone to deny you these rights or to ask you to surrender the rights. These restrictions translate to certain responsibilities for you if you distribute copies of the software, or if you modify it.

For example, if you distribute copies of such a program, whether gratis or for a fee, you must give the recipients all the rights that you have. You must make sure that they, too, receive or can get the source code. And you must show them these terms so they know their rights.

We protect your rights with two steps:

(1) copyright the software, and (2) offer you this license which gives you legal permission to copy, distribute and/or modify the software.

Also, for each author's protection and ours, we want to make certain that everyone understands that there is no warranty for this free software. If the software is modified by someone else and passed on, we want its recipients to know that what they have is not the original, so that any problems introduced by others will not reflect on the original authors' reputations.

Finally, any free program is threatened constantly by software patents. We wish to avoid the danger that redistributors of a free program will individually obtain patent licenses, in effect making the program proprietary. To prevent this, we have made it clear that any patent must be licensed for everyone's free use or not licensed at all. The precise terms and conditions for copying, distribution and modification follow.

TERMS AND CONDITIONS FOR COPYING, DISTRIBUTION AND MODIFICATION

Version 2, June 1991

Copyright (C) 1989, 1991 Free Software Foundation, Inc.
51 Franklin S

0. This License applies to any program or other work which contains a notice placed by the copyright holder saying it may be distributed under the terms of this General Public License. The "Program", below, refers to any such program or work, and a "work based on the Program" means either the Program or any derivative work under copyright law: that is to say, a work containing the Program or a portion of it, either verbatim or with modifications and/or translated into another language. (Hereinafter, translation is included without limitation in the term "modification".) Each licensee is addressed as "you".

Activities other than copying, distribution and modification are not covered by this License; they are outside its scope. The act of running the Program is not restricted, and the output from the Program is covered only if its contents constitute a work based on the Program (independent of having been made by running the Program). Whether that is true depends on what the Program does.

1. You may copy and distribute verbatim copies of the Program's source code as you receive it, in any medium, provided that you conspicuously and appropriately publish on each copy an appropriate copyright notice and disclaimer of warranty; keep intact all the notices that refer to this License and to the absence of any warranty; and give any other recipients of the Program a copy of this License along with the Program.

You may charge a fee for the physical act of transferring a copy, and you may at your option offer warranty protection in exchange for a fee.

2. You may modify your copy or copies of the Program or any portion of it, thus forming a work based on the Program, and copy and distribute such modifications or work under the terms of Section 1 above, provided that you also meet all of these conditions:

- a) You must cause the modified files to carry prominent notices stating that you changed the files and the date of any change.
- b) You must cause any work that you distribute or publish, that in whole or in part contains or is derived from the Program or any part thereof, to be licensed as a whole at no charge to all third parties under the terms of this License.
- c) If the modified program normally reads commands interactively when run, you must cause it, when started running for such interactive use in the most ordinary way, to print or display an announcement including an appropriate copyright notice and a notice that there is no warranty (or else, saying that you provide a warranty) and that users may redistribute the program under these conditions, and telling the user how to view a copy of this License. (Exception: if the Program itself is interactive but does not normally print such an announcement, your work based on the Program is not required to print an announcement.)

These requirements apply to the modified work as a whole. If identifiable sections of that work are not derived from the Program, and can be reasonably considered independent and separate works in themselves, then this License, and its terms, do not apply to those sections when you distribute them as separate works. But when you distribute the same sections as part of a whole which is a work based on the Program, the distribution of the whole must be on the terms of this License, whose permissions for other licensees extend to the entire whole, and thus to each and every part regardless of who wrote it.

Thus, it is not the intent of this section to claim rights or contest your rights to work written entirely by you; rather, the intent is to exercise the right to control the distribution of derivative or collective works based on the Program.

In addition, mere aggregation of another work not based on the Program with the Program (or with a work based on the Program) on a volume of a storage or distribution medium does not bring the other work under the scope of this License.

3. You may copy and distribute the Program (or a work based on it, under Section 2) in object code or executable form under the terms of Sections 1 and 2 above provided that you also do one of the following:
- a) Accompany it with the complete corresponding machine-readable source code, which must be distributed under the terms of Sections 1 and 2 above on a medium customarily used for software interchange; or,
 - b) Accompany it with a written offer, valid for at least three years, to give any third party, for a charge no more than your cost of physically performing source distribution, a complete machine-readable copy of the corresponding source code, to be distributed under the terms of Sections 1 and 2 above on a medium customarily used for software interchange; or,

- c) Accompany it with the information you received as to the offer to distribute corresponding source code. (This alternative is allowed only for noncommercial distribution and only if you received the program in object code or executable form with such an offer, in accord with Subsection b above.)

The source code for a work means the preferred form of the work for making modifications to it. For an executable work, complete source code means all the source code for all modules it contains, plus any associated interface definition files, plus the scripts used to control compilation and installation of the executable. However, as a special exception, the source code distributed need not include anything that is normally distributed (in either source or binary form) with the major components (compiler, kernel, and so on) of the operating system on which the executable runs, unless that component itself accompanies the executable.

If distribution of executable or object code is made by offering access to copy from a designated place, then offering equivalent access to copy the source code from the same place counts as distribution of the source code, even though third parties are not compelled to copy the source along with the object code.

4. You may not copy, modify, sublicense, or distribute the Program except as expressly provided under this License. Any attempt otherwise to copy, modify, sublicense or distribute the Program is void, and will automatically terminate your rights under this License. However, parties who have received copies, or rights, from you under this License will not have their licenses terminated so long as such parties remain in full compliance.

5. You are not required to accept this License, since you have not signed it. However, nothing else grants you permission to modify or distribute the Program or its derivative works. These actions are prohibited by law if you do not accept this License. Therefore, by modifying or distributing the Program (or any work based on the Program), you indicate your acceptance of this License to do so, and all its terms and conditions for copying, distributing or modifying the Program or works based on it.

6. Each time you redistribute the Program (or any work based on the Program), the recipient automatically receives a license from the original licensor to copy, distribute or modify the Program subject to these terms and conditions. You may not impose any further restrictions on the recipients' exercise of the rights granted herein. You are not responsible for enforcing compliance by third parties to this License.

7. If, as a consequence of a court judgment or allegation of patent infringement or for any other reason (not limited to patent issues), conditions are imposed on you (whether by court order, agreement or otherwise) that contradict the conditions of this License, they do not excuse you from the conditions of this License. If you cannot distribute so as to satisfy simultaneously your obligations under this License and any other pertinent obligations, then as a consequence you may not distribute the Program at all. For example, if a patent license would not permit royalty-free redistribution of the Program by all those who receive copies directly or indirectly through you, then the only way you could satisfy both it and this License would be to refrain entirely from distribution of the Program.

If any portion of this section is held invalid or unenforceable under any particular circumstance, the balance of the section is intended to apply and the section as a whole is intended to apply in other circumstances.

It is not the purpose of this section to induce you to infringe any patents or other property right claims or to contest validity of any such claims; this section has the sole purpose of protecting the integrity of the free software distribution system, which is implemented by public license practices. Many people have made generous contributions to the wide range of software distributed through that system in reliance on consistent application of that system; it is up to the author/donor to decide if he or she is willing to distribute software through any other system and a licensee cannot impose that choice.

This section is intended to make thoroughly clear what is believed to be a consequence of the rest of this License.

8. If the distribution and/or use of the Program is restricted in certain countries either by patents or by copyrighted interfaces, the original copyright holder who places the Program under this License may add an explicit geographical distribution limitation excluding those countries, so that distribution is permitted only in or among countries not thus excluded. In such case, this License incorporates the limitation as if written in the body of this License.

9. The Free Software Foundation may publish revised and/or new versions of the General Public License from time to time. Such new versions will be similar in spirit to the present version, but may differ in detail to address new problems or concerns.

Each version is given a distinguishing version number. If the Program specifies a version number of this License which applies to it and "any later version", you have the option of following the terms and conditions either of that version or of any later version published by the Free Software Foundation. If the Program does not specify a version number

of this License, you may choose any version ever published by the Free Software Foundation.

10. If you wish to incorporate parts of the Program into other free programs whose distribution conditions are different, write to the author to ask for permission. For software which is copyrighted by the Free Software Foundation, write to the Free Software Foundation; we sometimes make exceptions for this. Our decision will be guided by the two goals of preserving the free status of all derivatives of our free software and of promoting the sharing and reuse of software generally.

NO WARRANTY

11. BECAUSE THE PROGRAM IS LICENSED FREE OF CHARGE, THERE IS NO WARRANTY FOR THE PROGRAM, TO THE EXTENT PERMITTED BY APPLICABLE LAW. EXCEPT WHEN OTHERWISE STATED IN WRITING THE COPYRIGHT HOLDERS AND/OR OTHER PARTIES PROVIDE THE PROGRAM "AS IS" WITHOUT WARRANTY OF ANY KIND, EITHER EXPRESSED OR IMPLIED, INCLUDING, BUT NOT LIMITED TO, THE IMPLIED WARRANTIES OF MERCHANTABILITY AND FITNESS FOR A PARTICULAR PURPOSE. THE ENTIRE RISK AS TO THE QUALITY AND PERFORMANCE OF THE PROGRAM IS WITH YOU. SHOULD THE PROGRAM PROVE DEFECTIVE, YOU ASSUME THE COST OF ALL NECESSARY SERVICING, REPAIR OR CORRECTION.

12. IN NO EVENT UNLESS REQUIRED BY APPLICABLE LAW OR AGREED TO IN WRITING WILL ANY COPYRIGHT HOLDER, OR ANY OTHER PARTY WHO MAY MODIFY AND/OR REDISTRIBUTE THE PROGRAM AS PERMITTED ABOVE, BE LIABLE TO YOU FOR DAMAGES, INCLUDING ANY GENERAL, SPECIAL, INCIDENTAL OR CONSEQUENTIAL DAMAGES ARISING OUT OF THE USE OR INABILITY TO USE THE PROGRAM (INCLUDING BUT NOT LIMITED TO LOSS OF DATA OR DATA BEING RENDERED INACCURATE OR LOSSES SUSTAINED BY YOU OR THIRD PARTIES OR A FAILURE OF THE PROGRAM TO OPERATE WITH ANY OTHER PROGRAMS), EVEN IF SUCH HOLDER OR OTHER PARTY HAS BEEN ADVISED OF THE POSSIBILITY OF SUCH DAMAGES.

END OF TERMS AND CONDITIONS

How to Apply These Terms to Your New Programs

If you develop a new program, and you want it to be of the greatest possible use to the public, the best way to achieve this is to make it free software which everyone can redistribute and change under these terms.

To do so, attach the following notices to the program. It is safest to attach them to the start of each source file to most effectively convey the exclusion of warranty; and each file should have at least the "copyright" line and a pointer to where the full notice is found.

one line to give the program's name and an idea of what it does.

Copyright (C) yyyy name of author

This program is free software; you can redistribute it and/or modify it under the terms of the GNU General Public License as published by the Free Software Foundation; either version 2 of the License, or (at your option) any later version.

This program is distributed in the hope that it will be useful, but WITHOUT ANY WARRANTY; without even the implied warranty of MERCHANTABILITY or FITNESS FOR A PARTICULAR PURPOSE. See the GNU General Public License for more details.

You should have received a copy of the GNU General Public License along with this program; if not, write to the Free Software Foundation, Inc., 51 Franklin Street, Fifth Floor, Boston, MA 02110-1301, USA.

Also add information on how to contact you by electronic and paper mail. If the program is interactive, make it output a short notice like this when it starts in an interactive mode:

Gnomovision version 69, Copyright (C) year name of author
Gnomovision comes with ABSOLUTELY NO WARRANTY; for details type 'show w'. This is free software, and you are welcome to redistribute it under certain conditions; type 'show c' for details.

The hypothetical commands 'show w' and 'show c' should show the appropriate parts of the General Public License. Of course, the commands you use may be called something other than 'show w' and 'show c'; they could even be mouse-clicks or menu items--whatever suits your program.

You should also get your employer (if you work as a programmer) or your school, if any, to sign a "copyright disclaimer" for the program, if necessary. Here is a sample; alter the names:

Yoyodyne, Inc., hereby disclaims all copyright interest in the program 'Gnomovision' (which makes passes at compilers) written by James Hacker.

signature of Ty Coon, 1 April 1989 Ty Coon, President of Vice This General Public License does not permit incorporating your program into proprietary programs. If your program is a subroutine library, you may

consider it more useful to permit linking proprietary applications with the library. If this is what you want to do, use the GNU Lesser General Public License instead of this License.

GNU GENERAL PUBLIC LICENSE

Version 3, 29 June 2007

Copyright © 2007 Free Software Foundation, Inc. <<http://fsf.org/>>

Everyone is permitted to copy and distribute verbatim copies of this license document, but changing it is not allowed.

Preamble

The GNU General Public License is a free, copyleft license for software and other kinds of works.

The licenses for most software and other practical works are designed to take away your freedom to share and change the works. By contrast, the GNU General Public License is intended to guarantee your freedom to share and change all versions of a program—to make sure it remains free software for all its users. We, the Free Software Foundation, use the GNU General Public License for most of our software; it applies also to any other work released this way by its authors. You can apply it to your programs, too.

When we speak of free software, we are referring to freedom, not price. Our General Public Licenses are designed to make sure that you have the freedom to distribute copies of free software (and charge for them if you wish), that you receive source code or can get it if you want it, that you can change the software or use pieces of it in new free programs, and that you know you can do these things.

To protect your rights, we need to prevent others from denying you these rights or asking you to surrender the rights. Therefore, you have certain responsibilities if you distribute copies of the software, or if you modify it: responsibilities to respect the freedom of others.

For example, if you distribute copies of such a program, whether gratis or for a fee, you must pass on to the recipients the same freedoms that you received. You must make sure that they, too, receive or can get the source code. And you must show them these terms so they know their rights.

Developers that use the GNU GPL protect your rights with two steps: (1) assert copyright on the software, and (2) offer you this License giving you legal permission to copy, distribute and/or modify it.

For the developers' and authors' protection, the GPL clearly explains that there is no warranty for this free software. For both users' and authors' sake, the GPL requires that modified versions be marked as changed, so that their problems will not be attributed erroneously to authors of previous versions.

Some devices are designed to deny users access to install or run modified versions of the software inside them, although the manufacturer can do so. This is fundamentally incompatible with the aim of protecting users' freedom to change the software. The systematic pattern of such abuse occurs in the area of products for individuals to use, which is precisely where it is most unacceptable. Therefore, we have designed this version of the GPL to prohibit the practice for those products. If such problems arise substantially in other domains, we stand ready to extend this provision to those domains in future versions of the GPL, as needed to protect the freedom of users.

Finally, every program is threatened constantly by software patents. States should not allow patents to restrict development and use of software on general-purpose computers, but in those that do, we wish to avoid the special danger that patents applied to a free program could make it effectively proprietary. To prevent this, the GPL assures that patents cannot be used to render the program non-free.

The precise terms and conditions for copying, distribution and modification follow.

TERMS AND CONDITIONS

0. Definitions.

"This License" refers to version 3 of the GNU General Public License.

"Copyright" also means copyright-like laws that apply to other kinds of works, such as semiconductor masks.

"The Program" refers to any copyrightable work licensed under this License. Each licensee is addressed as "you". "Licensees" and "recipients" may be individuals or organizations.

To "modify" a work means to copy from or adapt all or part of the work in a fashion requiring copyright permission, other than the making of an exact copy. The resulting work is called a "modified version" of the earlier work or a work "based on" the earlier work.

A "covered work" means either the unmodified Program or a work based on the Program.

To "propagate" a work means to do anything with it that, without permission, would make you directly or secondarily liable for infringement under applicable copyright law, except executing it on a

computer or modifying a private copy. Propagation includes copying, distribution (with or without modification), making available to the public, and in some countries other activities as well.

To "convey" a work means any kind of propagation that enables other parties to make or receive copies. Mere interaction with a user through a computer network, with no transfer of a copy, is not conveying.

An interactive user interface displays "Appropriate Legal Notices" to the extent that it includes a convenient and prominently visible feature that (1) displays an appropriate copyright notice, and (2) tells the user that there is no warranty for the work (except to the extent that warranties are provided), that licensees may convey the work under this License, and how to view a copy of this License. If the interface presents a list of user commands or options, such as a menu, a prominent item in the list meets this criterion.

1. Source Code.

The "source code" for a work means the preferred form of the work for making modifications to it. "Object code" means any non-source form of a work.

A "Standard Interface" means an interface that either is an official standard defined by a recognized standards body, or, in the case of interfaces specified for a particular programming language, one that is widely used among developers working in that language.

The "System Libraries" of an executable work include anything, other than the work as a whole, that (a) is included in the normal form of packaging a Major Component, but which is not part of that Major Component, and (b) serves only to enable use of the work with that Major Component, or to implement a Standard Interface for which an implementation is available to the public in source code form. A "Major Component", in this context, means a major essential component (kernel, window system, and so on) of the specific operating system (if any) on which the executable work runs, or a compiler used to produce the work, or an object code interpreter used to run it.

The "Corresponding Source" for a work in object code form means all the source code needed to generate, install, and (for an executable work) run the object code and to modify the work, including scripts to control those activities. However, it does not include the work's System Libraries, or general-purpose tools or generally available free programs which are used unmodified in performing those activities but which are not part of the work. For example, Corresponding Source includes interface definition files associated with source files for the work, and the source code for shared libraries and dynamically linked subprograms that the work is specifically designed to require, such as by intimate data communication or control flow between those subprograms and other parts of the work.

The Corresponding Source need not include anything that users can regenerate automatically from other parts of the Corresponding Source.

The Corresponding Source for a work in source code form is that same work.

2. Basic Permissions.

All rights granted under this License are granted for the term of copyright on the Program, and are irrevocable provided the stated conditions are met. This License explicitly affirms your unlimited permission to run the unmodified Program. The output from running a covered work is covered by this License only if the output, given its content, constitutes a covered work. This License acknowledges your rights of fair use or other equivalent, as provided by copyright law.

You may make, run and propagate covered works that you do not convey, without conditions so long as your license otherwise remains in force. You may convey covered works to others for the sole purpose of having them make modifications exclusively for you, or provide you with facilities for running those works, provided that you comply with the terms of this License in conveying all material for which you do not control copyright. Those thus making or running the covered works for you must do so exclusively on your behalf, under your direction and control, on terms that prohibit them from making any copies of your copyrighted material outside their relationship with you.

Conveying under any other circumstances is permitted solely under the conditions stated below. Sublicensing is not allowed; section 10 makes it unnecessary.

3. Protecting Users' Legal Rights From Anti-Circumvention Law.

No covered work shall be deemed part of an effective technological measure under any applicable law fulfilling obligations under article 11 of the WIPO copyright treaty adopted on 20 December 1996, or similar laws prohibiting or restricting circumvention of such measures.

When you convey a covered work, you waive any legal power to forbid circumvention of technological measures to the extent such circumvention is effected by exercising rights under this License with respect to the covered work, and you disclaim any intention to limit operation or modification of the work as a means of enforcing, against the work's users, your or third parties' legal rights to forbid circumvention of technological measures.

4. Conveying Verbatim Copies.

You may convey verbatim copies of the Program's source code as you receive it, in any medium, provided that you conspicuously and appropriately publish on each copy an appropriate copyright notice; keep intact all notices stating that this License and any non-permissive terms added in accord with section 7 apply to the code; keep intact all notices of the absence of any warranty; and give all recipients a copy of this License along with the Program.

You may charge any price or no price for each copy that you convey, and you may offer support or warranty protection for a fee.

5. Conveying Modified Source Versions.

You may convey a work based on the Program, or the modifications to produce it from the Program, in the form of source code under the terms of section 4, provided that you also meet all of these conditions:

- a) The work must carry prominent notices stating that you modified it, and giving a relevant date.
- b) The work must carry prominent notices stating that it is released under this License and any conditions added under section 7. This requirement modifies the requirement in section 4 to "keep intact all notices".
- c) You must license the entire work, as a whole, under this License to anyone who comes into possession of a copy. This License will therefore apply, along with any applicable section 7 additional terms, to the whole of the work, and all its parts, regardless of how they are packaged. This License gives no permission to license the work in any other way, but it does not invalidate such permission if you have separately received it.
- d) If the work has interactive user interfaces, each must display Appropriate Legal Notices; however, if the Program has interactive interfaces that do not display Appropriate Legal Notices, your work need not make them do so.

A compilation of a covered work with other separate and independent works, which are not by their nature extensions of the covered work, and which are not combined with it such as to form a larger program, in or on a volume of a storage or distribution medium, is called an "aggregate" if the compilation and its resulting copyright are not used to limit the access or legal rights of the compilation's users beyond what the individual works permit. Inclusion of a covered work in an aggregate does not cause this License to apply to the other parts of the aggregate.

6. Conveying Non-Source Forms.

You may convey a covered work in object code form under the terms of sections 4 and 5, provided that you also convey the machine-readable Corresponding Source under the terms of this License, in one of these ways:

- a) Convey the object code in, or embodied in, a physical product (including a physical distribution medium), accompanied by the Corresponding Source fixed on a durable physical medium customarily used for software interchange.
- b) Convey the object code in, or embodied in, a physical product (including a physical distribution medium), accompanied by a written offer, valid for at least three years and valid for as long as you offer spare parts or customer support for that product model, to give anyone who possesses the object code either (1) a copy of the Corresponding Source for all the software in the product that is covered by this License, on a durable physical medium customarily used for software interchange, for a price no more than your reasonable cost of physically performing this conveying of source, or (2) access to copy the Corresponding Source from a network server at no charge.
- c) Convey individual copies of the object code with a copy of the written offer to provide the Corresponding Source. This alternative is allowed only occasionally and noncommercially, and only if you received the object code with such an offer, in accord with subsection 6b.
- d) Convey the object code by offering access from a designated place (gratis or for a charge), and offer equivalent access to the Corresponding Source in the same way through the same place at no further charge. You need not require recipients to copy the Corresponding Source along with the object code. If the place to copy the object code is a network server, the Corresponding Source may be on a different server (operated by you or a third party) that supports equivalent copying facilities, provided you maintain clear directions next to the object code saying where to find the Corresponding Source. Regardless of what server hosts the Corresponding Source, you remain obligated to ensure that it is available for as long as needed to satisfy these requirements.
- e) Convey the object code using peer-to-peer transmission, provided you inform other peers where the object code and Corresponding Source of the work are being offered to the general public at no charge under subsection 6d.

A separable portion of the object code, whose source code is excluded from the Corresponding Source as a System Library, need not be included in conveying the object code work.

A "User Product" is either (1) a "consumer product", which means any tangible personal property which is normally used for personal, family, or household purposes, or (2) anything designed or sold for incorporation into a dwelling. In determining whether a product is a consumer product, doubtful cases shall be resolved in favor of coverage. For a particular product received by a particular user, "normally used" refers to a typical or common use of that class of product, regardless of the status of the particular user or of the way in which the particular user actually uses, or expects or is expected to use, the product. A product is a consumer product regardless of whether the product has substantial commercial, industrial or non-consumer uses, unless such uses represent the only significant mode of use of the product.

"Installation Information" for a User Product means any methods, procedures, authorization keys, or other information required to install and execute modified versions of a covered work in that User Product from a modified version of its Corresponding Source. The information must suffice to ensure that the continued functioning of the modified object code is in no case prevented or interfered with solely because modification has been made.

If you convey an object code work under this section in, or with, or specifically for use in, a User Product, and the conveying occurs as part of a transaction in which the right of possession and use of the User Product is transferred to the recipient in perpetuity or for a fixed term (regardless of how the transaction is characterized), the Corresponding Source conveyed under this section must be accompanied by the Installation Information. But this requirement does not apply if neither you nor any third party retains the ability to install modified object code on the User Product (for example, the work has been installed in ROM).

The requirement to provide Installation Information does not include a requirement to continue to provide support service, warranty, or updates for a work that has been modified or installed by the recipient, or for the User Product in which it has been modified or installed. Access to a network may be denied when the modification itself materially and adversely affects the operation of the network or violates the rules and protocols for communication across the network.

Corresponding Source conveyed, and Installation Information provided, in accord with this section must be in a format that is publicly documented (and with an implementation available to the public in source code form), and must require no special password or key for unpacking, reading or copying.

7. Additional Terms.

"Additional permissions" are terms that supplement the terms of this License by making exceptions from one or more of its conditions. Additional permissions that are applicable to the entire Program shall be treated as though they were included in this License, to the extent that they are valid under applicable law. If additional permissions apply only to part of the Program, that part may be used separately under those permissions, but the entire Program remains governed by this License without regard to the additional permissions.

When you convey a copy of a covered work, you may at your option remove any additional permissions from that copy, or from any part of it. (Additional permissions may be written to require their own removal in certain cases when you modify the work.) You may place additional permissions on material, added by you to a covered work, for which you have or can give appropriate copyright permission.

Notwithstanding any other provision of this License, for material you add to a covered work, you may (if authorized by the copyright holders of that material) supplement the terms of this License with terms:

- a) Disclaiming warranty or limiting liability differently from the terms of sections 15 and 16 of this License; or
- b) Requiring preservation of specified reasonable legal notices or author attributions in that material or in the Appropriate Legal Notices displayed by works containing it; or
- c) Prohibiting misrepresentation of the origin of that material, or requiring that modified versions of such material be marked in reasonable ways as different from the original version; or
- d) Limiting the use for publicity purposes of names of licensors or authors of the material; or
- e) Declining to grant rights under trademark law for use of some trade names, trademarks, or service marks; or
- f) Requiring indemnification of licensors and authors of that material by anyone who conveys the material (or modified versions of it) with contractual assumptions of liability to the recipient, for any liability that these contractual assumptions directly impose on those licensors and authors.

All other non-permissive additional terms are considered "further restrictions" within the meaning of section 10. If the Program as you received it, or any part of it, contains a notice stating that it is governed by this License along with a term that is a further restriction, you may remove that term. If a license document contains a further restriction but

permits relicensing or conveying under this License, you may add to a covered work material governed by the terms of that license document, provided that the further restriction does not survive such relicensing or conveying.

If you add terms to a covered work in accord with this section, you must place, in the relevant source files, a statement of the additional terms that apply to those files, or a notice indicating where to find the applicable terms.

Additional terms, permissive or non-permissive, may be stated in the form of a separately written license, or stated as exceptions; the above requirements apply either way.

8. Termination.

You may not propagate or modify a covered work except as expressly provided under this License. Any attempt otherwise to propagate or modify it is void, and will automatically terminate your rights under this License (including any patent licenses granted under the third paragraph of section 11).

However, if you cease all violation of this License, then your license from a particular copyright holder is reinstated (a) provisionally, unless and until the copyright holder explicitly and finally terminates your license, and (b) permanently, if the copyright holder fails to notify you of the violation by some reasonable means prior to 60 days after the cessation.

Moreover, your license from a particular copyright holder is reinstated permanently if the copyright holder notifies you of the violation by some reasonable means, this is the first time you have received notice of violation of this License (for any work) from that copyright holder, and you cure the violation prior to 30 days after your receipt of the notice.

Termination of your rights under this section does not terminate the licenses of parties who have received copies or rights from you under this License. If your rights have been terminated and not permanently reinstated, you do not qualify to receive new licenses for the same material under section 10.

9. Acceptance Not Required for Having Copies.

You are not required to accept this License in order to receive or run a copy of the Program. Ancillary propagation of a covered work occurring solely as a consequence of using peer-to-peer transmission to receive a copy likewise does not require acceptance. However, nothing other than this License grants you permission to propagate or modify any covered work. These actions infringe copyright if you do not accept this License. Therefore, by modifying or propagating a covered work, you indicate your acceptance of this License to do so.

10. Automatic Licensing of Downstream Recipients.

Each time you convey a covered work, the recipient automatically receives a license from the original licensors, to run, modify and propagate that work, subject to this License. You are not responsible for enforcing compliance by third parties with this License.

An "entity transaction" is a transaction transferring control of an organization, or substantially all assets of one, or subdividing an organization, or merging organizations. If propagation of a covered work results from an entity transaction, each party to that transaction who receives a copy of the work also receives whatever licenses to the work the party's predecessor in interest had or could give under the previous paragraph, plus a right to possession of the Corresponding Source of the work from the predecessor in interest, if the predecessor has it or can get it with reasonable efforts.

You may not impose any further restrictions on the exercise of the rights granted or affirmed under this License. For example, you may not impose a license fee, royalty, or other charge for exercise of rights granted under this License, and you may not initiate litigation (including a cross-claim or counterclaim in a lawsuit) alleging that any patent claim is infringed by making, using, selling, offering for sale, or importing the Program or any portion of it.

11. Patents.

A "contributor" is a copyright holder who authorizes use under this License of the Program or a work on which the Program is based. The work thus licensed is called the contributor's "contributor version".

A contributor's "essential patent claims" are all patent claims owned or controlled by the contributor, whether already acquired or hereafter acquired, that would be infringed by some manner, permitted by this License, of making, using, or selling its contributor version, but do not include claims that would be infringed only as a consequence of further modification of the contributor version. For purposes of this definition, "control" includes the right to grant patent sublicenses in a manner consistent with the requirements of this License.

Each contributor grants you a non-exclusive, worldwide, royalty-free patent license under the contributor's essential patent claims, to make, use, sell, offer for sale, import and otherwise run, modify and propagate the contents of its contributor version.

In the following three paragraphs, a "patent license" is any express agreement or commitment, however denominated, not to enforce a patent (such as an express permission to practice a patent or covenant not to sue for patent infringement). To "grant" such a patent license to a party means to make such an agreement or commitment not to enforce a patent against the party.

If you convey a covered work, knowingly relying on a patent license, and the Corresponding Source of the work is not available for anyone to copy, free of charge and under the terms of this License, through a publicly available network server or other readily accessible means, then you must either (1) cause the Corresponding Source to be so available, or (2) arrange to deprive yourself of the benefit of the patent license for this particular work, or (3) arrange, in a manner consistent with the requirements of this License, to extend the patent license to downstream recipients. "Knowingly relying" means you have actual knowledge that, but for the patent license, your conveying the covered work in a country, or your recipient's use of the covered work in a country, would infringe one or more identifiable patents in that country that you have reason to believe are valid.

If, pursuant to or in connection with a single transaction or arrangement, you convey, or propagate by procuring conveyance of, a covered work, and grant a patent license to some of the parties receiving the covered work authorizing them to use, propagate, modify or convey a specific copy of the covered work, then the patent license you grant is automatically extended to all recipients of the covered work and works based on it.

A patent license is "discriminatory" if it does not include within the scope of its coverage, prohibits the exercise of, or is conditioned on the non-exercise of one or more of the rights that are specifically granted under this License. You may not convey a covered work if you are a party to an arrangement with a third party that is in the business of distributing software, under which you make payment to the third party based on the extent of your activity of conveying the work, and under which the third party grants, to any of the parties who would receive the covered work from you, a discriminatory patent license (a) in connection with copies of the covered work conveyed by you (or copies made from those copies), or (b) primarily for and in connection with specific products or compilations that contain the covered work, unless you entered into that arrangement, or that patent license was granted, prior to 28 March 2007.

Nothing in this License shall be construed as excluding or limiting any implied license or other defenses to infringement that may otherwise be available to you under applicable patent law.

12. No Surrender of Others' Freedom.

If conditions are imposed on you (whether by court order, agreement or otherwise) that contradict the conditions of this License, they do not excuse you from the conditions of this License. If you cannot convey a covered work so as to satisfy simultaneously your obligations under this License and any other pertinent obligations, then as a consequence you may not convey it at all. For example, if you agree to terms that obligate you to collect a royalty for further conveying from those to whom you convey the Program, the only way you could satisfy both those terms and this License would be to refrain entirely from conveying the Program.

13. Use with the GNU Affero General Public License.

Notwithstanding any other provision of this License, you have permission to link or combine any covered work with a work licensed under version 3 of the GNU Affero General Public License into a single combined work, and to convey the resulting work. The terms of this License will continue to apply to the part which is the covered work, but the special requirements of the GNU Affero General Public License, section 13, concerning interaction through a network will apply to the combination as such.

14. Revised Versions of this License.

The Free Software Foundation may publish revised and/or new versions of the GNU General Public License from time to time. Such new versions will be similar in spirit to the present version, but may differ in detail to address new problems or concerns.

Each version is given a distinguishing version number. If the Program specifies that a certain numbered version of the GNU General Public License "or any later version" applies to it, you have the option of following the terms and conditions either of that numbered version or of any later version published by the Free Software Foundation. If the Program does not specify a version number of the GNU General Public License, you may choose any version ever published by the Free Software Foundation.

If the Program specifies that a proxy can decide which future versions of the GNU General Public License can be used, that proxy's public statement of acceptance of a version permanently authorizes you to choose that version for the Program.

Later license versions may give you additional or different permissions. However, no additional obligations are imposed on any author or copyright holder as a result of your choosing to follow a later version.

15. Disclaimer of Warranty.

THERE IS NO WARRANTY FOR THE PROGRAM, TO THE EXTENT PERMITTED BY APPLICABLE LAW. EXCEPT WHEN OTHERWISE STATED IN WRITING THE COPYRIGHT HOLDERS AND/OR OTHER PARTIES PROVIDE THE PROGRAM "AS IS" WITHOUT WARRANTY OF ANY KIND, EITHER EXPRESSED OR IMPLIED, INCLUDING, BUT NOT LIMITED TO, THE IMPLIED WARRANTIES OF MERCHANTABILITY AND FITNESS FOR A PARTICULAR PURPOSE. THE ENTIRE RISK AS TO THE QUALITY AND PERFORMANCE OF THE PROGRAM IS WITH YOU. SHOULD THE PROGRAM PROVE DEFECTIVE, YOU ASSUME THE COST OF ALL NECESSARY SERVICING, REPAIR OR CORRECTION.

16. Limitation of Liability.

IN NO EVENT UNLESS REQUIRED BY APPLICABLE LAW OR AGREED TO IN WRITING WILL ANY COPYRIGHT HOLDER, OR ANY OTHER PARTY WHO MODIFIES AND/OR CONVEYS THE PROGRAM AS PERMITTED ABOVE, BE LIABLE TO YOU FOR DAMAGES, INCLUDING ANY GENERAL, SPECIAL, INCIDENTAL OR CONSEQUENTIAL DAMAGES ARISING OUT OF THE USE OR INABILITY TO USE THE PROGRAM (INCLUDING BUT NOT LIMITED TO LOSS OF DATA OR DATA BEING RENDERED INACCURATE OR LOSSES SUSTAINED BY YOU OR THIRD PARTIES OR A FAILURE OF THE PROGRAM TO OPERATE WITH ANY OTHER PROGRAMS), EVEN IF SUCH HOLDER OR OTHER PARTY HAS BEEN ADVISED OF THE POSSIBILITY OF SUCH DAMAGES.

17. Interpretation of Sections 15 and 16.

If the disclaimer of warranty and limitation of liability provided above cannot be given local legal effect according to their terms, reviewing courts shall apply local law that most closely approximates an absolute waiver of all civil liability in connection with the Program, unless a warranty or assumption of liability accompanies a copy of the Program in return for a fee.

END OF TERMS AND CONDITIONS

GNU LESSER GENERAL PUBLIC LICENSE

Version 2.1, February 1999

Copyright (C) 1991, 1999 Free Software Foundation, Inc.

51 Franklin Street, Fifth Floor, Boston, MA 02110-1301 USA

Everyone is permitted to copy and distribute verbatim copies of this license document, but changing it is not allowed.

[This is the first released version of the Lesser GPL. It also counts as the successor of the GNU Library Public License, version 2, hence the version number 2.1.]

Preamble

The licenses for most software are designed to take away your freedom to share and change it. By contrast, the GNU General Public Licenses are intended to guarantee your freedom to share and change free software to make sure the software is free for all its users.

This license, the Lesser General Public License, applies to some specially designated software packages--typically libraries--of the Free Software Foundation and other authors who decide to use it. You can use it too, but we suggest you first think carefully about whether this license or the ordinary General Public License is the better strategy to use in any particular case, based on the explanations below.

When we speak of free software, we are referring to freedom of use, not price. Our General Public Licenses are designed to make sure that you have the freedom to distribute copies of free software (and charge for this service if you wish); that you receive source code or can get it if you want it; that you can change the software and use pieces of it in new free programs; and that you are informed that you can do these things.

To protect your rights, we need to make restrictions that forbid distributors to deny you these rights or to ask you to surrender these rights. These restrictions translate to certain responsibilities for you if you distribute copies of the library or if you modify it.

For example, if you distribute copies of the library, whether gratis or for a fee, you must give the recipients all the rights that we gave you. You must make sure that they, too, receive or can get the source code. If you link other code with the library, you must provide complete object files to the recipients, so that they can relink them with the library after making changes to the library and recompiling it. And you must show them these terms so they know their rights.

We protect your rights with a two-step method: (1) we copyright the library, and (2) we offer you this license, which gives you legal permission to copy, distribute and/or modify the library.

To protect each distributor, we want to make it very clear that there is no warranty for the free library. Also, if the library is modified by someone else and passed on, the recipients should know that what they have is not the original version, so that the original author's reputation will not be affected by problems that might be introduced by others.

Finally, software patents pose a constant threat to the existence of any free program. We wish to make sure that a company cannot effectively restrict the users of a free program by obtaining a restrictive license from a patent holder. Therefore, we insist that any patent license obtained for a version of the library must be consistent with the full freedom of use specified in this license.

Most GNU software, including some libraries, is covered by the ordinary GNU General Public License. This license, the GNU Lesser General Public License, applies to certain designated libraries, and is quite different from the ordinary General Public License. We use this license for certain libraries in order to permit linking those libraries into non-free programs.

When a program is linked with a library, whether statically or using a shared library, the combination of the two is legally speaking a combined work, a derivative of the original library. The ordinary General Public License therefore permits such linking only if the entire combination fits its criteria of freedom. The Lesser General Public License permits more lax criteria for linking other code with the library.

We call this license the "Lesser" General Public License because it does Less to protect the user's freedom than the ordinary General Public License. It also provides other free software developers Less of an advantage over competing non-free programs. These disadvantages are the reason we use the ordinary General Public License for many libraries. However, the Lesser license provides advantages in certain special circumstances.

For example, on rare occasions, there may be a special need to encourage the widest possible use of a certain library, so that it becomes a de-facto standard. To achieve this, non-free programs must be allowed to use the library. A more frequent case is that a free library does the same job as widely used non-free libraries. In this case, there is little to gain by limiting the free library to free software only, so we use the Lesser General Public License.

In other cases, permission to use a particular library in non-free programs enables a greater number of people to use a large body of free software. For example, permission to use the GNU C Library in non-free programs enables many more people to use the whole GNU operating system, as well as its variant, the GNU/Linux operating system.

Although the Lesser General Public License is Less protective of the users' freedom, it does ensure that the user of a program that is linked with the Library has the freedom and the wherewithal to run that program using a modified version of the Library.

The precise terms and conditions for copying, distribution and modification follow. Pay close attention to the difference between a "work based on the library" and a "work that uses the library". The former contains code derived from the library, whereas the latter must be combined with the library in order to run.

TERMS AND CONDITIONS FOR COPYING, DISTRIBUTION AND MODIFICATION

0. This License Agreement applies to any software library or other program which contains a notice placed by the copyright holder or other authorized party saying it may be distributed under the terms of this Lesser General Public License (also called "this License"). Each licensee is addressed as "you".

A "library" means a collection of software functions and/or data prepared so as to be conveniently linked with application programs (which use some of those functions and data) to form executables.

The "Library", below, refers to any such software library or work which has been distributed under these terms. A "work based on the Library" means either the Library or any derivative work under copyright law: that is to say, a work containing the Library or a portion of it, either verbatim or with modifications and/or translated straightforwardly into another language. (Hereinafter, translation is included without limitation in the term "modification".)

"Source code" for a work means the preferred form of the work for making modifications to it. For a library, complete source code means all the source code for all modules it contains, plus any associated interface definition files, plus the scripts used to control compilation and installation of the library.

Activities other than copying, distribution and modification are not covered by this License; they are outside its scope. The act of running a program using the Library is not restricted, and output from such a program is covered only if its contents constitute a work based on the Library (independent of the use of the Library in a tool for writing it). Whether that is true depends on what the Library does and what the program that uses the Library does.

1. You may copy and distribute verbatim copies of the Library's complete source code as you receive it, in any medium, provided that you conspicuously and appropriately publish on each copy an appropriate copyright notice and disclaimer of warranty; keep intact all the notices that refer to this License and to the absence of any warranty; and distribute a copy of this License along with the Library.

You may charge a fee for the physical act of transferring a copy, and you may at your option offer warranty protection in exchange for a fee.

2. You may modify your copy or copies of the Library or any portion of it, thus forming a work based on the Library, and copy and distribute such modifications or work under the terms of Section 1 above, provided that you also meet all of these conditions:
 - a) The modified work must itself be a software library.
 - b) You must cause the files modified to carry prominent notices stating that you changed the files and the date of any change.
 - c) You must cause the whole of the work to be licensed at no charge to all third parties under the terms of this License.
 - d) If a facility in the modified Library refers to a function or a table of data to be supplied by an application program that uses the facility, other than as an argument passed when the facility is invoked, then you must make a good faith effort to ensure that, in the event an application does not supply such function or table, the facility still operates, and performs whatever part of its purpose remains meaningful.

(For example, a function in a library to compute square roots has a purpose that is entirely well-defined independent of the application. Therefore, Subsection 2d requires that any application-supplied function or table used by this function must be optional: if the application does not supply it, the square root function must still compute square roots.)

These requirements apply to the modified work as a whole. If identifiable sections of that work are not derived from the Library, and can be reasonably considered independent and separate works in themselves, then this License, and its terms, do not apply to those sections when you distribute them as separate works. But when you distribute the same sections as part of a whole which is a work based on the Library, the distribution of the whole must be on the terms of this License, whose permissions for other licensees extend to the entire whole, and thus to each and every part regardless of who wrote it.

Thus, it is not the intent of this section to claim rights or contest your rights to work written entirely by you; rather, the intent is to exercise the right to control the distribution of derivative or collective works based on the Library.

In addition, mere aggregation of another work not based on the Library with the Library (or with a work based on the Library) on a volume of a storage or distribution medium does not bring the other work under the scope of this License.

3. You may opt to apply the terms of the ordinary GNU General Public License instead of this License to a given copy of the Library. To do this, you must alter all the notices that refer to this License, so that they refer to the ordinary GNU General Public License, version 2, instead of to this License. (If a newer version than version 2 of the ordinary GNU General Public License has appeared, then you can specify that version instead if you wish.) Do not make any other change in these notices.

Once this change is made in a given copy, it is irreversible for that copy, so the ordinary GNU General Public License applies to all subsequent copies and derivative works made from that copy.

This option is useful when you wish to copy part of the code of the Library into a program that is not a library.

4. You may copy and distribute the Library (or a portion or derivative of it, under Section 2) in object code or executable form under the terms of Sections 1 and 2 above provided that you accompany it with the complete corresponding machine-readable source code, which must be distributed under the terms of Sections 1 and 2 above on a medium customarily used for software interchange.

If distribution of object code is made by offering access to copy from a designated place, then offering equivalent access to copy the source code from the same place satisfies the requirement to distribute the source code, even though third parties are not compelled to copy the source along with the object code.

5. A program that contains no derivative of any portion of the Library, but is designed to work with the Library by being compiled or linked with it, is called a "work that uses the Library". Such a work, in isolation, is not a derivative work of the Library, and therefore falls outside the scope of this License.

However, linking a "work that uses the Library" with the Library creates an executable that is a derivative of the Library (because it contains portions of the Library), rather than a "work that uses the library". The executable is therefore covered by this License. Section 6 states terms for distribution of such executables.

When a "work that uses the Library" uses material from a header file that is part of the Library, the object code for the work may be a derivative work of the Library even though the source code is not. Whether this is true is especially significant if the work can be linked without the Library, or if the work is itself a library. The threshold for this to be true is not precisely defined by law.

If such an object file uses only numerical parameters, data structure

layouts and accessors, and small macros and small inline functions (ten lines or less in length), then the use of the object file is unrestricted, regardless of whether it is legally a derivative work. (Executables containing this object code plus portions of the Library will still fall under Section 6.)

Otherwise, if the work is a derivative of the Library, you may distribute the object code for the work under the terms of Section 6. Any executables containing that work also fall under Section 6, whether or not they are linked directly with the Library itself.

6. As an exception to the Sections above, you may also combine or link a "work that uses the Library" with the Library to produce a work containing portions of the Library, and distribute that work under terms of your choice, provided that the terms permit modification of the work for the customer's own use and reverse engineering for debugging such modifications.

You must give prominent notice with each copy of the work that the Library is used in it and that the Library and its use are covered by this License. You must supply a copy of this License. If the work during execution displays copyright notices, you must include the copyright notice for the Library among them, as well as a reference directing the user to the copy of this License. Also, you must do one of these things:

- a) Accompany the work with the complete corresponding machine-readable source code for the Library including whatever changes were used in the work (which must be distributed under Sections 1 and 2 above); and, if the work is an executable linked with the Library, with the complete machine readable "work that uses the Library", as object code and/or source code, so that the user can modify the Library and then relink to produce a modified executable containing the modified Library. (It is understood that the user who changes the contents of definitions files in the Library will not necessarily be able to recompile the application to use the modified definitions.)
- b) Use a suitable shared library mechanism for linking with the Library. A suitable mechanism is one that (1) uses at run time a copy of the library already present on the user's computer system, rather than copying library functions into the executable, and (2) will operate properly with a modified version of the library, if the user installs one, as long as the modified version is interface-compatible with the version that the work was made with.
- c) Accompany the work with a written offer, valid for at least three years, to give the same user the materials specified in Subsection 6a, above, for a charge no more than the cost of performing this distribution.
- d) If distribution of the work is made by offering access to copy from a designated place, offer equivalent access to copy the above specified materials from the same place.
- e) Verify that the user has already received a copy of these materials or that you have already sent this user a copy.

For an executable, the required form of the "work that uses the Library" must include any data and utility programs needed for reproducing the executable from it. However, as a special exception, the materials to be distributed need not include anything that is normally distributed (in either source or binary form) with the major components (compiler, kernel, and so on) of the operating system on which the executable runs, unless that component itself accompanies the executable.

It may happen that this requirement contradicts the license restrictions of other proprietary libraries that do not normally accompany the operating system. Such a contradiction means you cannot use both them and the Library together in an executable that you distribute.

7. You may place library facilities that are a work based on the Library side-by-side in a single library together with other library facilities not covered by this License, and distribute such a combined library, provided that the separate distribution of the work based on the Library and of the other library facilities is otherwise permitted, and provided that you do these two things:

- a) Accompany the combined library with a copy of the same work based on the Library, uncombined with any other library facilities. This must be distributed under the terms of the Sections above.
- b) Give prominent notice with the combined library of the fact that part of it is a work based on the Library, and explaining where to find the accompanying uncombined form of the same work.

8. You may not copy, modify, sublicense, link with, or distribute the Library except as expressly provided under this License. Any attempt otherwise to copy, modify, sublicense, link with, or distribute the Library is void, and will automatically terminate your rights under this License. However, parties who have received copies, or rights, from you under this License will not have their licenses terminated so long as such parties remain in full compliance.

9. You are not required to accept this License, since you have not signed it. However, nothing else grants you permission to modify or distribute the Library or its derivative works. These actions are prohibited by law if you do not accept this License. Therefore, by modifying or distributing the Library (or any work based on the Library), you indicate your

acceptance of this License to do so, and all its terms and conditions for copying, distributing or modifying the Library or works based on it.

10. Each time you redistribute the Library (or any work based on the Library), the recipient automatically receives a license from the original licensor to copy, distribute, link with or modify the Library subject to these terms and conditions. You may not impose any further restrictions on the recipients' exercise of the rights granted herein. You are not responsible for enforcing compliance by third parties with this License.

11. If, as a consequence of a court judgment or allegation of patent infringement or for any other reason (not limited to patent issues), conditions are imposed on you (whether by court order, agreement or otherwise) that contradict the conditions of this License, they do not excuse you from the conditions of this License. If you cannot distribute so as to satisfy simultaneously your obligations under this License and any other pertinent obligations, then as a consequence you may not distribute the Library at all. For example, if a patent license would not permit royalty free redistribution of the Library by all those who receive copies directly or indirectly through you, then the only way you could satisfy both it and this License would be to refrain entirely from distribution of the Library.

If any portion of this section is held invalid or unenforceable under any particular circumstance, the balance of the section is intended to apply, and the section as a whole is intended to apply in other circumstances.

It is not the purpose of this section to induce you to infringe any patents or other property right claims or to contest validity of any such claims; this section has the sole purpose of protecting the integrity of the free software distribution system which is implemented by public license practices. Many people have made generous contributions to the wide range of software distributed through that system in reliance on consistent application of that system; it is up to the author/donor to decide if he or she is willing to distribute software through any other system and a licensee cannot impose that choice.

This section is intended to make thoroughly clear what is believed to be a consequence of the rest of this License.

12. If the distribution and/or use of the Library is restricted in certain countries either by patents or by copyrighted interfaces, the original copyright holder who places the Library under this License may add an explicit geographical distribution limitation excluding those countries, so that distribution is permitted only in or among countries not thus excluded. In such case, this License incorporates the limitation as if written in the body of this License.

13. The Free Software Foundation may publish revised and/or new versions of the Lesser General Public License from time to time. Such new versions will be similar in spirit to the present version, but may differ in detail to address new problems or concerns.

Each version is given a distinguishing version number. If the Library specifies a version number of this License which applies to it and "any later version", you have the option of following the terms and conditions either of that version or of any later version published by the Free Software Foundation. If the Library does not specify a license version number, you may choose any version ever published by the Free Software Foundation.

14. If you wish to incorporate parts of the Library into other free programs whose distribution conditions are incompatible with these, write to the author to ask for permission. For software which is copyrighted by the Free Software Foundation, write to the Free Software Foundation; we sometimes make exceptions for this. Our decision will be guided by the two goals of preserving the free status of all derivatives of our free software and of promoting the sharing and reuse of software generally.

NO WARRANTY

15. BECAUSE THE LIBRARY IS LICENSED FREE OF CHARGE, THERE IS NO WARRANTY FOR THE LIBRARY, TO THE EXTENT PERMITTED BY APPLICABLE LAW. EXCEPT WHEN OTHERWISE STATED IN WRITING THE COPYRIGHT HOLDERS AND/OR OTHER PARTIES PROVIDE THE LIBRARY "AS IS" WITHOUT WARRANTY OF ANY KIND, EITHER EXPRESSED OR IMPLIED, INCLUDING, BUT NOT LIMITED TO, THE IMPLIED WARRANTIES OF MERCHANTABILITY AND FITNESS FOR A PARTICULAR PURPOSE. THE ENTIRE RISK AS TO THE QUALITY AND PERFORMANCE OF THE LIBRARY IS WITH YOU. SHOULD THE LIBRARY PROVE DEFECTIVE, YOU ASSUME THE COST OF ALL NECESSARY SERVICING, REPAIR OR CORRECTION.

16. IN NO EVENT UNLESS REQUIRED BY APPLICABLE LAW OR AGREED TO IN WRITING WILL ANY COPYRIGHT HOLDER, OR ANY OTHER PARTY WHO MAY MODIFY AND/OR REDISTRIBUTE THE LIBRARY AS PERMITTED ABOVE, BE LIABLE TO YOU FOR DAMAGES, INCLUDING ANY GENERAL, SPECIAL, INCIDENTAL OR CONSEQUENTIAL DAMAGES ARISING OUT OF THE USE OR INABILITY TO USE THE LIBRARY (INCLUDING BUT NOT LIMITED TO LOSS OF DATA OR DATA BEING RENDERED INACCURATE OR LOSSES SUSTAINED BY YOU OR THIRD PARTIES OR A FAILURE OF THE LIBRARY TO OPERATE WITH ANY OTHER SOFTWARE), EVEN IF SUCH HOLDER OR OTHER PARTY HAS BEEN ADVISED OF THE POSSIBILITY OF SUCH DAMAGES.

END OF TERMS AND CONDITIONS

How to Apply These Terms to Your New Libraries

If you develop a new library, and you want it to be of the greatest possible use to the public, we recommend making it free software that everyone can redistribute and change. You can do so by permitting redistribution under these terms (or, alternatively, under the terms of the ordinary General Public License).

To apply these terms, attach the following notices to the library. It is safest to attach them to the start of each source file to most effectively convey the exclusion of warranty; and each file should have at least the "copyright" line and a pointer to where the full notice is found. one line to give the library's name and an idea of what it does.

Copyright (C) year name of author

This library is free software; you can redistribute it and/or modify it under the terms of the GNU Lesser General Public License as published by the Free Software Foundation; either version 2.1 of the License, or (at your option) any later version.

This library is distributed in the hope that it will be useful, but WITHOUT ANY WARRANTY; without even the implied warranty of MERCHANTABILITY or FITNESS FOR A PARTICULAR PURPOSE. See the GNU Lesser General Public License for more details.

You should have received a copy of the GNU Lesser General Public License along with this library; if not, write to the Free Software Foundation, Inc., 51 Franklin Street, Fifth Floor, Boston, MA 02110-1301 USA Also add information on how to contact you by electronic and paper mail.

You should also get your employer (if you work as a programmer) or your school, if any, to sign a "copyright disclaimer" for the library, if necessary. Here is a sample; alter the names:

Yoyodyne, Inc., hereby disclaims all copyright interest in the library 'Frob' (a library for tweaking knobs) written by James Random Hacker.

signature of Ty Coon, 1 April 1990 Ty Coon, President of Vice.



Hanwha Techwin se soucie de l'environnement à toutes les phases de fabrication du produit et s'engage à tout mettre en oeuvre pour offrir à ses clients des produits plus respectueux de l'environnement.
La marque Eco représente l'engagement de Hanwha Techwin à créer des produits respectueux de l'environnement et indique que le produit est conforme à la Directive RoHS de l'Union européenne.



Les bons gestes de mise au rebut de ce produit (Déchets d'équipements électriques et électroniques)

(Applicable dans les pays de l'Union Européenne et dans d'autres pays européens pratiquant le tri sélectif)

Ce symbole sur le produit, ses accessoires ou sa documentation indique que ni le produit, ni ses accessoires électroniques usagés (chargeur, casque audio, câble USB, etc.) ne peuvent être jetés avec les autres déchets ménagers. La mise au rebut incontrôlée des déchets présentant des risques environnementaux et de santé publique, veuillez séparer vos produits et accessoires usagés des autres déchets. Vous favoriserez ainsi le recyclage de la matière qui les compose dans le cadre d'un développement durable.

Les particuliers sont invités à contacter le magasin leur ayant vendu le produit ou à se renseigner auprès des autorités locales pour connaître les procédures et les points de collecte de ces produits en vue de leur recyclage.

Les entreprises et professionnels sont invités à contacter leurs fournisseurs et à consulter les conditions de leur contrat de vente. Ce produit et ses accessoires ne peuvent être jetés avec les autres déchets professionnels et commerciaux.



Élimination des batteries de ce produit

(Applicable aux pays de l'Union européenne et aux autres pays européens dans lesquels des systèmes de collecte sélective sont mis en place.)

Le symbole sur la batterie, le manuel ou l'emballage indique que les batteries de ce produit ne doivent pas être éliminées en fin de vie avec les autres déchets ménagers. L'indication éventuelle des symboles chimiques Hg, Cd ou Pb signifie que la batterie contient des quantités de mercure, de cadmium ou de plomb supérieures aux niveaux de référence stipulés dans la directive CE 2006/66. Si les batteries ne sont pas correctement éliminées, ces substances peuvent porter préjudice à la santé humaine ou à l'environnement.

Afin de protéger les ressources naturelles et d'encourager la réutilisation du matériel, veuillez à séparer les batteries des autres types de déchets et à les recycler via votre système local de collecte gratuite des batteries.

Head Office

6, Pangyo-ro 319 beon-gil, Bundang-gu, Seongnam-si,
Gyeonggi-do, 463-400 Rep. of KOREA
Tel : +82.70.7147.8753 Fax : +82.31.8018.3740
www.hanwha-security.com

Hanwha Techwin America

500 Frank W. Burr Blvd. Suite 43 Teaneck, NJ 07666
Toll Free +1.877.213.1222 Direct +1.201.325.6920
Fax +1.201.373.0124
www.hanwha-security.com

Hanwha Techwin Europe

Heriot House, Heriot Road, Chertsey, Surrey, KT16 9DT, United Kingdom
Tel +44.1932.57.8100 Fax +44.1932.57.8101
www.hanwha-security.eu
